

T.C.
ISPARTA VALİLİĞİ
İL AFET VE ACİL DURUM MÜDÜRLÜĞÜ



ISPARTA İL AFET MÜDAHALE PLAN TASLAĞI

OCAK-2014

T.C.
ISPARTA VALİLİĞİ
İL AFET VE ACİL DURUM MÜDÜRLÜĞÜ
2014
AFET ACİL MÜDAHALE PLANI
ONAY SAYFASI

HAZIRLAYANLAR			
KURUMU/BİRİMİ	ADI SOYADI	İMZASI	TARİH/MÜHÜR
İNCELEYEN			
TASDİK EDEN			
ONAY			

İÇİNDEKİLER

BÖLÜM I.....	1
1.1. AMAÇ VE KAPSAM	1
1.2. HUKUKİ DAYANAK	1
1.3. SORUMLULUKLAR	1
1.4. HEDEFLER.....	2
1.5. PLANLAMA PRENSİPLERİ.....	2
1.5.1. TEMEL PRENSİPLER.....	2
1.5.2. ZAMANLAYICI PRENSİPLER	2
1.6. PLANLAR VE ENTEGRASYONU	2
1.6.1. OPERASYON PLANLARI	3
1.7. PLAN HAZIRLAMA SÜRECİ.....	5
1.8. VARSAYIMLAR	5
BÖLÜM II.....	8
2. ISPARTA İLİNİN TANITIMI VE AFETSELLİĞİ	8
2.1. GENEL DURUM.....	8
2.1.2. KONUM.....	8
2.1.2. NÜFUS.....	8
2.1.3. TARIM.....	9
2.1.4. ULAŞIM VE TEKNİK ALTYAPI	10
2.1.5. DEPOLAMA AMAÇLI SU YAPILARI	12
2.2. ISPARTA İLİNİN AFETSELLİĞİ	14
2.2.1. DOĞAL AFETLER.....	14
2.2.2. DEPREMLER	14
2.2.3. HEYELAN / FEYEZAN.....	16
2.2.4. YANGIN	16
2.2.5. KAYA DÜŞMESİ	17
2.2.6. SU BASKINLARI	17
BÖLÜM III	19
3. ORGANİZASYON.....	19
3.1. YEREL DÜZEYDE KOORDİNASYON BİRİMLERİ	19
3.1.2. İL AFET VE ACİL DURUM YÖNETİM MERKEZİ	20
3.2. HİZMET GRUPLARI VE GÖREVLERİ.....	20

Tablo 1: Olay türü- Hizmet grupları tablosu	4
Tablo 2: Plan hazırlama süreci	7
Tablo 3: Isparta İli nüfus dağılımı	9
Tablo 4: Isparta İli tarım arazileri sınıflaması	9
Tablo 5: Isparta İli karayolları	10
Tablo 6: 1. derece öncelikli köy yolları tanım listesi icmal	11
Tablo 7: 2. derece köy yolları icmal	11
Tablo 8: Isparta İli'ndeki faal HES ve barajlar	13
Tablo 9: Isparta İli'ndeki faal göletler	13
Tablo 10: Isparta İl Özel İdaresine ait göletler	14
Tablo 11: Isparta İlini etkilen depremler	16
Tablo 12: Isparta İli'nde etkili olan diğer afetler	18
Tablo 13: Seviye etki derece tablosu	19
Tablo 14: İl Afet ve Acil Durum Koordinasyon Kurulu şeması.....	20

Şekil 1: Isparta İli'nin konumu	8
Şekil 2: Isparta deprem risk alanları	15
Şekil 3: Yerel afet müdahale organizasyonu	20

Ek 1: Isparta'nın Sorumlu Olduğu Afet Destek İlleri İle Olan Ana Yolları.....	36
Ek 2: Isparta'nın Karayolları.....	37
Ek 3: Isparta İlçelerinin Yol Durumu.....	38

KISALTMALAR

AADKK- Afet ve Acil Durum Koordinasyon Kurulu

DYA-Devlet Yolu Ağı

Ha-Hektar

IADMP-Isparta Acil Durum Müdahale Planı

İAADYM- İl Afet ve Acil Durum Yön Merkezi

İYA-İl Yolu Ağı

TAMP-Türkiye Afet Müdahale Planı

Km-Kilometre

BÖLÜM I

1.1. AMAÇ VE KAPSAM

Isparta İl Afet Müdahale Planı'nın (IAMP), amacı; plan kapsamında, ilimizde, bölgemizde ve ülkemizde afet ve acil durumlara ilişkin müdahale çalışmalarında görev alacak hizmet grupları ve koordinasyon birimlerine ait görevleri, sorumlulukları ve yetkileri tanımlamak; afet öncesi, sırası ve sonrasındaki müdahale planlamasındaki temel prensipleri belirlemektir.

Isparta İl Afet Müdahale Planı ilimizde, bölgemizde ve ülkemizde yaşanabilecek her tür ölçekte, afet ve acil durumlara müdahalede görev alacak, kamu kurum ve kuruluşları, özel kuruluşlar, STK'lar ve gerçek kişileri kapsar.

1.2. HUKUKİ DAYANAK

- a) 5902 Sayılı Afet ve Acil Durum Yönetimi Başkanlığı'nın Teşkilat ve Görevleri Hakkındaki Kanun
- b) 7269 Sayılı Umumi Hayata Müessir Afetler Dolayısıyla Alınacak Tedbirler ile Yapılacak Yardımlara Dair Kanun
- c) 7269 Sayılı Sivil Savunma Kanunu
- d) Afet ve Acil Durum Yönetim Merkezleri Yönetmeliği
- e) Afet ve Acil Durum Müdahale Hizmetleri Yönetmeliği
- f) UDSEP (Ulusal Deprem Stratejisi ve Eylem Planı)
- g) IDSEP (Isparta Deprem Stratejisi ve Eylem Planı)

1.3. SORUMLULUKLAR

Isparta İl Afet Müdahale Planı'nın hazırlanması, güncellenmesi, görev, yetki ve sorumluluklar 18.12.2013 Tarih ve 28855 Sayılı Resmi Gazete'de yayımlanarak yürürlüğe giren Afet ve Acil Durum Müdahale Hizmetleri Yönetmeliği'nin ilgili hükümleri doğrultusunda belirlenir ve yürütülür.

İl düzeyinde hizmet grubu planlamasının hazırlanması ve uygulamasından hizmet grubundan sorumlu olmakla birlikte, hizmet grubu planlarında görevlendirilen destek çözüm ortağı Kamu Kuruluşları, Özel Sektör, STK'lar ve gerçek kişiler de ayrı ayrı sorumludur. Planların hazırlanmasında özel kuruluş sahipleri veya yetkili temsil organları sorumludur.

1.4. HEDEFLER

Isparta İl Afet Müdahale Planı'nın Hedefleri;

- Hayat Kurtarmak
- Kesintiye uğrayan hayatı ve faaliyetleri en kısa sürede normale döndürmek
- Müdahale çalışmalarını hızlı ve planlı bir şekilde gerçekleştirmek
- Halk sağlığını korumak ve sürdürmek
- Mülkiyet, çevre ve kültürel mirası korumak
- Ekonomik ve sosyal kayıpları azaltmak
- İkincil afetleri önlemek ya da etkilerini azaltmak
- Kaynakların etkin kullanımını sağlamaktır.

1.5. PLANLAMA PRENSİPLERİ

1.5.1. TEMEL PRENSİPLER

- a) Isparta İl Afet ve Müdahale Planı; hazırlık, müdahale, ön iyileştirme aşamalarını kapsar.
- b) Her tür ve ölçekteki tehlikeleri kapsar.
- c) Tüm ana çözüm ve destek çözüm ortaklarının görev yetki ve sorumluluklarını tanımlar.
- d) Görevin kapsam ve niteliği dikkate alınarak ilimizin afet müdahale kapasitesinin en kısa zamanda harekete geçmesini esas almıştır.

1.5.2. ZAMANLAYICI PRENSİPLER

- a) Etkili planlama
- b) Esnek ve ölçülebilir yapı
- c) İyileştirme ve geliştirme
- d) Koordinasyon, işbirliği ve geliştirme
- e) Bilgi yönetimi ve iletişim
- f) Mevzuata uygunluk

1.6. PLANLAR VE ENTEGRASYONU

Isparta İl Afet Müdahale Planı, taktik bir yaklaşımla hazırlanmış olan TAMP altında operasyonel bir plan olarak düzenlenmiştir. Afet ve acil durumlara ilişkin müdahale çalışmalarında görev alacak hizmet grupları ve koordinasyon birimlerine ait görev, yetki ve sorumlulukları tanımlamaktadır. Plan il sınırları; kapsam ve niteliğine göre Türkiye Afet Müdahale Planı'nda Isparta İli için belirlenen 1. Grup Destek İller ve 2. Grup Destek İller ile ilgili Arama-Kurtarma Birlik Müdürlüğü (Afyonkarahisar) ve ilimizin 1. ve 2. destek il kapsamında yer aldığı illerdeki faaliyetlerini dikkate almaktadır (EK-1).

1.6.1. OPERASYON PLANLARI

Isparta İl Afet Müdahale Planını koordine etmesi gereken Türkiye Müdahale Planı'nda (TAMP) hizmet gruplarının yer alacağı afet türleri Tablo-1 'de verilmiştir.

Tabloda olay türü ve bu olayla ilgili müdahale hizmetlerinde yer alacak hizmet grupları; hazırlayacakları planlarda afet türlerine göre görevlerini, destek çözüm ortağı olarak yer alan kurum ve kuruluşlara ait, görev yetki ve sorumlulukları tanımlanacaktır. Örneğin; Operasyon Servisinde yer alan Ulaşım Alt Yapı Hizmet Grubu ana çözüm ortağı kurum; belirtilen afet türlerinden görevlendirilmiş oldukları afetlere ilişkin operasyonel planlarını yapacaktır.

Ulusal ve yerel düzeyde, hizmet grubu ana çözüm ortağı bakanlık, kurum ve kuruluşların planların hazırlanmasında göz önünde bulundurmaları gereken hususlar aşağıdaki gibidir:

- Görev sırasında karşılaşılabilecek tehlike ve riskleri mümkün olduğunca belirlemek,
- Kendi hizmet grubunun sorumluluk alanında bulunan tüm imkan ve kabiliyetleri güç ve kaynak olarak tespit etmek,
- Görev sırasında karşılaşılabilecek risk ve zararları azaltmak amacıyla mümkün olduğunca kapasiteyi geliştirmek,
- Tüm afet ve acil durumlara karşı her seviyede hazırlıklarını ifade etmek,
- İlgili kurumlar arasında işbirliği ve koordinasyonu sağlamak,
- Tüm bilgileri düzenli olarak güncellemek,
- Görev alanına giren konularla ilgili eğitimler ve tatbikatlar düzenlemek

Operasyon planlarında; haberleşme sistemi ve bilgileri, toplanma yerleri, intikal planlaması, rapor ve form örnekleri, müdahale çalışmalarında ekipler ve alt ekiplerde görevlendirilecek personel, alet, ekipman, araç, gereç vb. kaynak envanteri, iş akışları, vardiya planlaması, ve standart operasyon prosedürleri yer alacaktır. Hazırlanan hizmet grubu operasyon planı Isparta İl Müdahale Planına eklenecektir. Operasyon planları il afet ve acil durum koordinasyon kurulları tarafından onaylanacak ve yürürlüğe girecektir.

OLAY (AFET TÜRÜ)	MÜDAHALEDE BULUNACAK HİZMET GRUPLARI
Orman Yangını	Haberleşme, Ulaşım Alt Yapı, Güvenlik ve Trafik, Arama ve Kurtarma, Nakliye, Sağlık, Tahliye Yerleştirme ve Planlama, Alt Yapı, Enerji, Barınma, Hasar Tespit, Yangın, Enkaz Kaldırma, Gıda Tarım ve Hayvancılık, Teknik Destek, Zarar Tespit
Sanayi Yangınları	Haberleşme, Ulaşım Alt Yapı, Güvenlik ve Trafik, Arama ve Kurtarma, Nakliye, Sağlık, Tahliye Yerleştirme ve Planlama, Alt Yapı, Enerji, Barınma, Hasar Tespit, Yangın, Enkaz Kaldırma, Teknik Destek, Zarar Tespit, KBRN
Toplu Nüfus Hareketleri	Haberleşme, Güvenlik ve Trafik, Nakliye, Sağlık, Tahliye Yerleştirme ve Planlama, Enerji, Barınma, Beslenme, Yangın, Zarar Tespit
Siber Saldırı	Teknik Destek, Güvenlik ve Trafik, Haberleşme, Enerji, Zarar Tespit
Kimyasal	Haberleşme, Ulaşım Alt Yapı, Güvenlik ve Trafik, Arama ve Kurtarma, KBRN, Nakliye, Sağlık, Tahliye Yerleştirme ve Planlama, Alt Yapı, Enerji, Barınma, Hasar Tespit, Yangın, Enkaz Kaldırma, Gıda Tarım ve Hayvancılık, Zarar Tespit
Biyolojik Afetler ve Salgın Hastalıklar	Haberleşme, Ulaşım Alt Yapı, Güvenlik ve Trafik, Arama ve Kurtarma, KBRN, Nakliye, Sağlık, Tahliye Yerleştirme ve Planlama, Alt Yapı, Enerji, Barınma, Hasar Tespit, Yangın, Enkaz Kaldırma, Gıda Tarım ve Hayvancılık, Zarar Tespit
Radyolojik ve Nükleer Kazalar	Haberleşme, Güvenlik ve Trafik, Arama ve Kurtarma, KBRN, Nakliye, Sağlık, Tahliye Yerleştirme ve Planlama, Enerji, Barınma, Beslenme, Yangın, Gıda Tarım ve Hayvancılık, Zarar Tespit
Kuraklık	Gıda Tarım ve Hayvancılık, Sağlık, Alt Yapı, Zarar Tespit
Deprem	Tüm Hizmet Grupları
Ulaşım Kazaları	Haberleşme, Ulaşım Alt Yapı, Güvenlik ve Trafik, Arama ve Kurtarma, Nakliye, Sağlık, Enerji, Enkaz Kaldırma, Teknik Destek, Zarar Tespit

Tablo 1: Olay türü- Hizmet grupları tablosu

1.7. PLAN HAZIRLAMA SÜRECİ

Türkiye Afet Müdahale Planı'nda belirlenen plan hazırlama sürecine, il afet müdahale planlarında aynen riayet edilecektir. Planların hazırlanma süreci dört ana başlık altında değerlendirilecektir. Plan sürecinde yapılacak çalışmalar ve çalışmayı yönetecek plan birimi verilmiştir (Tablo 2). Bununla birlikte Türkiye Afet Müdahale Planı süreçte esas alınacaktır.

1.8. VARSAYIMLAR

Planların hazırlanmasında dikkate alınacak başlıca varsayımlar şunlardır:

- Muhtemel afetin geçmiş yıllarda o bölgede meydana gelen en büyük çaplı afetten daha büyük ve yaygın olabileceği, geçmişte bilinen afet hasarı yok ise dahi afet tehlike haritasındaki olası afetlerin meydana gelebileceği,
- Küresel ısınma, iklim değişikliği, kuraklık vb. yavaş gelişen doğal afetlerin süreç içinde daha önceden hiç yaşanmamış sonuçlar oluşturabileceği,
- Afetlerde yangınların çıkabileceği, sanayi ve enerji tesislerinde yangın, patlama, kimyasal sızma, akaryakıt veya petrol sızıntısı ve gaz kaçakları gibi ikincil afetler meydana gelebileceği, aynı anda birden fazla afetle birden mücadele edilmesi gerekebileceği,
- Zarar gören binaların çok olabileceği, açıkta kalan ailelerin barınma problemlerinin artabileceği,
- Afet bölgesi ve dışında ulaşım talebinin artabileceği,
- Ulaşım yollarında ve tesislerinde hasarlar meydana gelebileceği, ulaşımın bir süre aksayabileceği veya durabileceği,
- Barajların, santrallerin, akaryakıt depo ve tesisleri ile diğer önemli bina ve tesislerin hasar görebileceği veya tamamen yıkılabileceği, bu hasarlardan kaynaklanan can, mal kayıplarının olabileceği,
- İletişim ve haberleşme sistemlerinin kesintiye uğrayabileceği,
- Elektrik, doğalgaz, içme suyu, arıtma ve kanalizasyon tesislerinin ağır hasar görebileceği ve çalışamaz hale gelebileceği, bu durumun susuzluğa ve salgın hastalıklara yol açabileceği, ısınma, aydınlatma ve enerji sorunlarının ortaya çıkabileceği,
- Afetin, gece veya sabaha karşı meydana gelebileceği, mesai saatleri içerisinde veya tatil günlerinde, kış veya yaz şartlarından birisinde olabileceği,
- Hasarın büyük olabileceği, enkaz altında insanların kalabileceği,
- Kuvvetli artçı veya başka depremler sonucunda binaların hasar düzeyinin artabileceği hatta yıkılabileceği,
- Gıda, ilaç, ısınma, barınma vb. temel ihtiyaçlarda sıkıntılar meydana gelebileceği,
- Hükümet binası, sağlık ve eğitim tesisleri gibi kritik tesislerin hasara uğrayabileceği,
- Görevli personel ve ailelerinin de afetten etkilenebileceği,
- Afet bölgesinde görevlendirilen ekiplerin de barınma, ısınma, yiyecek ve içecek ihtiyaçlarının olabileceği,
- Afet bölgesinde asayiş sorunlarının olabileceği, toplumsal olayların olabileceği,
- Yiyecek, içecek, giyecek, barınma ve benzeri acil yardım ihtiyaçlarının belirlenmesinde ve temininde acil yardım süresinin 15 günden daha fazla olabileceği,
- Kış ve yaz şartlarının genel hayatı etkileyecek derecede olumsuz geçebileceği, yaz aylarında gerçekleşen bir afetin etkilerinin kış aylarında da devam edebileceği,

- Afetin ve varsa ikincil afetlerin etki alanının birden fazla ili kapsayacak büyüklükte olabileceği, bu nedenle destek illerin de yardımına ihtiyaç duyulabileceği,
- Olay bölgesinde incinebilir gruplar ve yabancı uyruklu kişilerin olabileceği,
- Kontrolsüz nüfus hareketlerinin olabileceği,
- KBRN tehdit ve tehlikelerinin olabileceği,
- Karantina önlemlerinin gerekebileceği,
- Tahliye ve yerleştirme gerekebileceği,
- Kültürel ve tarihi mirasın etkilenebileceği,
- Komşu ülkelerde yaşanabilecek afetlerin ülkemizi de etkileyebileceği,
- Yaşanan afetler sonrası ekonomik krizlerin tetiklenebileceği.

Yukarıdaki varsayımlar, genel olup bölgenin zarar görebilirliği dikkate alınarak oluşabilecek her afet için somut varsayımlar tespit edilmeli ve planlar bu değerlendirmeler doğrultusunda yapılmalıdır.

SÜREÇLER	YAPILACAK ÇALIŞMA	ÇALIŞMAYI YAPACAK BİRİM
ORGANİZASYON SÜRECİ	1. Hizmet Grubunun Oluşturulması	İl Afet Müdahale Planı ile oluşturulmuştur
	2. Hizmet Grubunun Süreç Analizinin Oluşturulması	İl Afet Müdahale Planı ile oluşturulmuştur
	3. Hizmet Grubunun kendi içinde süreç analizinin yapılması	Hizmet grubu ana çözüm ortağı
	4. Hizmet grubu ekiplerinin kurulması	Hizmet grubu ana çözüm ortağı
ANALİZ SÜRECİ	1.Hizmet grubunun envanter tespiti	Hizmet grubu ana çözüm ortağı
	2.Hizmet gruplarının birbiri ile işbirliğinin belirlenmesi ve düzenlenmesi	İl Afet Müdahale Planı ile yapılmıştır
	3.Hizmet grubu saha destek ekiplerinin intikal planlaması	Hizmet grubu ana çözüm ortağı
	4.Hizmet grubu destek kaynaklarının intikal planlaması	Hizmet grubu ana çözüm ortağı
	5.Hizmet grubu 0. dakika planlaması	Hizmet grubu ana çözüm ortağı
	6.Hizmet grubu acil durum irtibat numaralarının tespiti	Hizmet grubu ana çözüm ortağı
	7.Afet ve acil durum yönetim merkezi teşkili	İl Afet Müdahale Planı ile yapılmıştır
	8.Hizmet grubunun raporlama ve haberleşme usullerinin tespiti	Hizmet grubu ana çözüm ortağı
KAPASİTE GELİŞTİRME SÜRECİ	1.Senaryo çalışması	Hizmet grubu ana çözüm ortağı
	2.Kapasite geliştirme kararları	Hizmet grubu ana çözüm ortağı
	3.Finansman temini	Hizmet grubu ana çözüm ortağı
	4.Organizasyon ve analiz süreçlerinin yazılı hale getirilmesi	Hizmet grubu ana çözüm ortağı
ENTEGRASYON SÜRECİ	1.Tüm hizmet grupları planlarının birleştirilmesi	İl Afad Müdürlüğü sekretaryası
	2.Başkanlık ve yerel planların entegrasyonu	Hizmet grubu ana çözüm ortağı
	3.İhtiyaç halinde mevzuat değişikliği talebi	Hizmet grubu ana çözüm ortağı kendi bakanlığından talep bulunur
	4.Hizmet gruplarına ilişkin bilgi işlem portalı hazırlanması	Afad Başkanlığı
	5.Büro ve saha tatbikatı	Tüm plan grupları ve aşamaları tamamlandıktan sonra tüm hizmet grubu katılımcıları

Tablo 2: Plan hazırlama süreci

BÖLÜM II

2. ISPARTA İLİNİN TANITIMI VE AFETSELLİĞİ

2.1. GENEL DURUM

2.1.2. KONUM

Isparta İli, Akdeniz Bölgesi'nin kuzeyinde yer alan Göller Bölgesi'nde yer almaktadır. İl, 300 20' ve 310 33' doğu boylamları ile 370 18' ve 380 30' kuzey enlemleri arasında bulunmaktadır. 8.933 km²'lik yüzölçümüne sahip olan Isparta İli, kuzey ve kuzeybatıdan Afyon İli'nin Sultandağı, Çay, Şuhut, Dinar ve Dazkırı, batıdan ve güneybatıdan Burdur İli'nin Merkez, Ağlasun ve Bucak, güneyden Antalya İli'nin Serik ve Manavgat, doğu ve güneydoğudan ise Konya İli'nin Akşehir, Doğanhisar ve Beyşehir İlçeleri ile çevrilmiştir (Şekil 1). Rakımı ortalama 1050 metredir.

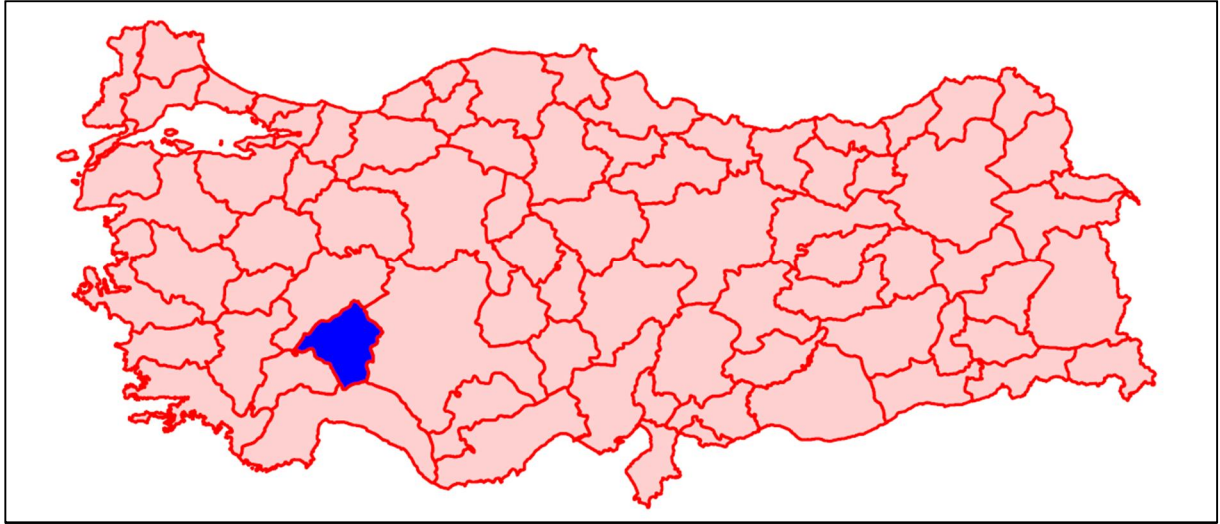

Şekil 1: Isparta İli'nin konumu

2.1.2. NÜFUS

2012 Adrese Dayalı Nüfus Kayıt Sistemine göre Isparta İli'nin toplam nüfusu 416.663 olup, nüfus dağılımını gösteren veriler aşağıdaki gibidir;

İl/İlçe	Toplam	İl. Ve İlçe Merkezleri	Belde ve Köyler	Nüfus Artış Hızı
Isparta	416.663	283.459	133.204	13,1
Merkez	219.904	198.385	21.519	29,5
Aksu	4.777	1.845	2.932	-38,6
Atabey	5.733	4.132	1.601	-6,4
Eğirdir	33.686	16.891	16.795	-13,3
Gelendost	16.741	5.437	11.304	-9,5
Gönen	7.802	3.654	4.148	-2
Keçiborlu	14.819	6.924	7.895	-5
Senirkent	12.946	5.972	6.974	10,4
Sütçüler	11.620	2.461	9.159	-10,2
Şarkikaraağaç	26.648	9.747	16.901	-16,6
Uluborlu	7.426	6.213	1.213	24,4
Yalvaç	52.223	19.811	32.412	3,6
Yenişarbademli	2.338	1.987	351	6,4

Tablo 3: Isparta İli nüfus dağılımı (TÜİK tarafından 2013 verileri açıklandığından tablo güncellenecektir)

2.1.3. TARIM

Isparta’da tarım arazisi toplamı ilin yüzölçümünün % 23.25'lük bir kısmını oluşturur. Bu miktar 251.286 ha’lık bir alana tekabül etmektedir.

Türkiye genelindeki payı ise % 0.9 dur.

- I. Sınıf tarım arazisi: 47.080 Ha.
- II. Sınıf tarım arazisi: 64.920 Ha.
- III. Sınıf tarım arazisi: 41.420 Ha. olup geri kalan kısmını diğer sınıflar teşkil etmektedir.

Arazi Sınıfı	Yüzölçümü (Ha)
I. Sınıf	47.080
II. Sınıf	64.920
III. Sınıf	41.420
IV. Sınıf	37.378
V. Sınıf	2.398
VI. Sınıf	69.777
VII. Sınıf	400.195
VIII. Sınıf	148.997

Tablo 4: Isparta İli tarım arazileri sınıflaması

2.1.4. ULAŞIM VE TEKNİK ALTYAPI

2.1.4.1. Karayolları

a) Anayollar

Isparta İli 386km devlet yolu ve 338km il yolu olmak üzere toplam 724km'lik yola sahiptir (EK-2,3)

K.K.NO	YOLUN TANIMI	Km.
320-06	Keçiborlu (650-11) DYA. - (32-04/32-02) İYA	50
320-07	(32/04/3202) DYA. - (Akşehir-Beyşehir)(695-05/06)DYA	63
330-09	(685-01)DYA. - Sütçüler (32-08) İYA	38
330-10	Sütçüler (32-08)İYA - (Şarkikaraağaç-Yalvaç)(695-06)DYA	65
625-04	(Isparta-Afyon) İl Sınırı - (Keçiborlu-Burdur) (650-11) DYA	15
650-11	(Afyon-Isparta) İl Sınırı - (Isparta-Burdur) İl Sınırı	32
685-01	(Keçiborlu-Burdur)(650-11) DYA - (Isparta-Burdur) İl sınırı	44
685-03	(Isparta-Ağlasun)(685-01) DYA - (Isparta-Burdur) İl Sınırı	24
695-05	(Konya-Isparta) İl Sınırı - Yalvaç (320-07) DYA	18
695-06	Yalvaç(320-07)DYA - (Isparta- Konya) İl Sınırı	37
DEVLET YOLU TOPLAM		386
K.K.NO	YOLUN TANIMI	Km.
32-01	(Eğirdir-Isparta)(330-09)DYA - Isparta(685-01)DYA.	29
32-02	(Isparta-Eğirdir)(330-09)DYA - (Senirkent-Yalvaç)(320-06/07)DYA	51
32-03	(32-02)İYA - Barla	2
32-04	(Senirkent-Yalvaç)(320-06/07)DYA - (Isparta-Afyon) İl Sınırı (Şuhut Yolu)	10
32-05	(Eğirdir-Konya)(330-10)DYA - Gelendost	1
32-06	(Gelendost-Ş.Karaağaç)(330-10)DYA - (320-07)DYA Yalvaç	15
32-07	(Yalvaç-Beyşehir)(695-06)DYA - Yenişarbademli	54
32-08	(Isparta-Yalvaç)(330-09/10)DYA - Sütçüler	62
32-09	Sütçüler (32-08) İYA - Aksu	6
32-10	(Konya-Isparta) İl Sınırı - (Senirkent-Ş.Karaağaç)(320-07)DYA	18
32-25	Sütçüler (32-08) İYA - Kasımlar	26
32-26	(Eğirdir-Yalvaç)(330-09)DYA. - (Isparta-Antalya)(685-03)DYA	48
32-50	Isparta-Burdur(650-11) DYA	8
32-76	Isparta(650-11)DYA - Keçiborlu	1
32-77	Keçiborlu -Sandıklı (650-11) D.Y.A Keçiborlu- Uluborlu 20-06 D.Y.A	2
32-78	Keçiborlu-Burdur (650-11)D.Y.AYR.	5
İL YOLU TOPLAM		338
GENEL TOPLAM		724

Tablo 5: Isparta İli karayolları

b) Köy Yolları

Isparta İli 1388km 1. derece öncelikli köy yolu ve 643km 2. derece köy yolu olmak üzere toplam 2031km köy yoluna sahiptir.

SIRA NO	FAY. KÖY ADEDİ	FAY.BAĞ. ADEDİ	TOPLAM NÜFUS	YOLUN TANIMI	YOLUN CİNSİ (Km)					TOPLAM YOL TULÜ
					ASF.	STB.	TESV.	HAM	BETON	
1	18	16	16.556	MERKEZ	123.6	27	0	0	0,4	151
2	12	11	2.543	AKSU	67	29	17	0	0	113
3	4	-	1.526	ATABEY	18	0	0	0	0	18
4	21	18	11.862	EĞİRDİR	118	39	7	0	0	164
§	9	3	7.938	GELENDOST	68	5	0	0	0	73
6	6	-	3.402	GÖNEN	32	0	0	0	0	39
7	14	2	7.824	KEÇİBORLU	68	0	0	0	0	68
8	8	3	6.842	SENİRKENT	37	10	0	0	0	47
9	25	77	8.215	SÜTÇÜLER	257	130	31	0	0	418
10	27	-	14.673	Ş. KARAAĞAÇ	110	5	0	0	0	115
11	4	-	1.213	ULUBORLU	20	0	0	0	0	20
12	33	2	26.659	YALVAÇ	147	7	0	0	0	154
13	1	-	351	Y. BADEMLİ	15	0	0	0	0	15
TPLM.	182	132	109.604		1080,6	252	55	0	0,4	1388

Tablo 6: 1. derece öncelikli köy yolları tanım listesi icmal

İLÇE ADI	YOL DURUMU			
	A	B	C	TOPLAM
MERKEZ	25	14	15	54
AKSU	9	14	0	23
ATABEY	7	0	0	7
EĞİRDİR	12	28	23	63
GELENDOST	15	19	6	40
GÖNEN	51	6	4	61
KEÇİBORLU	28	28	16	72
SENİRKENT	21	8	0	29
SÜTÇÜLER	38	12	40	90
Ş. KARAAĞAÇ	35	5	5	45
ULUBORLU	19	3	0	22
YALVAÇ	45	58	32	135
Y.BADEMLİ	2	0	0	2
TOPLAM	307	195	141	643

Tablo 7: 2. derece köy yolları icmalı

2.1.4.2. Demiryolu

Isparta İl sınırları dahilinde Isparta Gar Müdürlüğü ile Keçiborlu (İncesu) İl sınırı arasında toplam 50km demiryolu mevcut ve faal olarak kullanılmaktadır (EK-2). Bu güzergah üzerinde Isparta Gar Müdürlüğü, Göлтаş Gar şefliği, Gümüşgün İstasyon Şefliği açık olan istasyonlardır. Bozanönü ve Keçiborlu İstasyonları kapalı olup hizmet vermemektedir. Bozanönü ile Eğirdir arası 25 km hat kesimi ve Eğirdir İstasyonu kullanılamaz durumdadır.

Olası bir afet durumunda kullanılması açısından ulaşım için açık hat güzergahları; Isparta - Keçiborlu güzergahı ulaşım için açık olup, bu güzergahta Isparta, Göлтаş, Gümüşgün istasyonları hizmete açıktır. Bozanönü - Eğirdir güzergahı kullanılamaz durumdadır.

İlimizden bağlantı kurulan en yakın istasyonlar; İl sınırlarımıza en yakın istasyonlar, Burdur ve Karakuyu (Afyonkarahisar'a bağlıdır) istasyonlarıdır. Şehir merkezi olarak ulaşılacak en yakın merkezler Burdur, Afyonkarahisar, Denizli olup, demiryolu bağlantısı olan tüm güzergah ile yük nakliyatımız vardır.

2.1.4.3. Havayolları

Isparta İli'nde hava ulaşımı Süleyman Demirel Havaalanı ile yapılmaktadır. Havaalanı kapasite bilgileri aşağıdaki gibidir.

- a) Yıllık (İç Hat + Dış Hat) Yolcu Kapasitesi : 1,500,000 kişidir.
- b) Saatlik (İç Hat + Dış Hat) Yolcu Kapasitesi : 171 kişidir.
- c) (İç Hat + Dış Hat) Gelen Yolcu Salonu : 1472 m²
- d) İç Hat + Dış Hat) Giden Yolcu Salonu : 1228 m²
- e) Apron: 300x 100 m
- f) Park Yeri Sayısı : 5 (Beş) Uçaklık
- g) Pistin Boyutu : 3000 x 45 m
- h) Uçak Bakım Hangarı: 9000 m

2.1.5. DEPOLAMA AMAÇLI SU YAPILARI

2.1.5.1. İlimizdeki Baraj, HES ve Göletler

Isparta ilindeki faal durumdaki baraj, HES ve göletler aşağıda (Tablo 8-9) verilmiştir. Bu tesislerle birlikte 16.271ha'lık bir alanı 121 yerleşim yeri, 3 baraj ve 2 göleti koruyan 121 adet taşkın koruma, erozyon ve rusubat kontrol tesisi mevcuttur.

Sıra No	Baraj ve Hes Adı
1	Uluborlu Barajı
2	Yalvaç Sücüllü Barajı
3	Sorgun Barajı
4	Kovada I HES
5	Kovada II HES
6	Çayköy HES
7	Sütçüler HES
8	Yaylabel HES
9	Çukurçay HES

Tablo 8: Isparta İli'ndeki faal HES ve barajlar

Sıra No	Göletin Adı
1	Eğirdir Barla Göleti
2	Gönen Bağarası Göleti
3	Yalvaç Hisarardı Göleti
4	Atabey Göleti
5	Yalvaç Dedeçam Göleti
6	Yalvaç Körküler Göleti
7	Uluborlu İleydağ Göleti
8	Şarkikaraağaç Şehitler Göleti
9	Şarkikaraağaç Örenköy Göleti
10	Gelendost Balcı Göleti
11	Yalvaç Çetince Göleti
12	Merkez Darı Deresi Göleti
13	Şarkikaraağaç Köprüköy Göleti
14	Yalvaç Kozluçay Göleti
15	Yalvaç Bağkonak Göleti
16	Yalvaç Kurusarı Göleti
17	Aksu Koçular Göleti
18	Merkez Yakaören Göleti

Tablo 9: Isparta İli'ndeki faal göletler

SIRA NO	SULAMA GÖLETİNİN ADI	GÖLET YÜKSEKLİĞİ	DEPOLAMA HACMİ	KAYNAĞI	PAFTA NO
1	ISPARTA MERKEZ YAKAÖREN	20	280 000	SAMAN DERESİ	ISPARTA M24b3
2	GÖNEN-MERKEZ-KAVAK	32	1 650 000	KAVAK DERESİ	ISPARTA M25a1
3	GÖNEN-MERKEZ-KIZILDERE	26	600 000	KIZILDERE DERESİ	ISPARTA M25a1
4	GÖNEN-KIZILCIK	36	1 500 000	KARAPINAR DERESİ	ISPARTA M25b2
5	GÖNEN-GÜNEYKENT-UZUNDERE	26	1 500 000	UZUNDERE DERSİ	ISPARTA M25b2
6	GÖNEN-GÜNEYKENT-ULUDERE	25	940 000	ULUDERE DERESİ	ISPARTA M25b2
7	KEÇİBORLU-MERKEZ	31	4 970 000	KALBURCU DERESİ	ISPARTA M25b1
8	EĞİRDİR-BADEMLİ	17	560 000	ERGEN DERESİ	ISPARTA M25b4
9	EĞİRDİR-YUKARI GÖKDERE	26	1 300 000	KAVAKLI DERESİ	ISPARTA M25c1
10	EĞİRDİR-SİPAHİLER	25	1 900 000	KIZILÖZ DERESİ	ISPARTA M25c2
11	EĞİRDİR-SARİİDRİS	34	880 000	YAYLA DERESİ	ISPARTA M26a1
12	EĞİRDİR-GÖKÇEHÖYÜK	33	750 000	GÜRLEVİK DERESİ	ISPARTA M26a1
13	AKSU-KOÇULAR	28	1 480 000	ELMA AĞACI DERESİ	ISPARTA M26d1
14	AKSU-KARAĞI	28	900 000	KARANLI DERESİ	ISPARTA M26a4
15	YALVAÇ-BAĞKONAK	30	2 000 000	KAPLANLI DERESİ	ISPARTA L26c1
16	YALVAÇ-KUYUCAK	31	1 200 000	EĞRİ DERESİ	AFYON L26c1-b4
17	YALVAÇ-ÖZGÜNEY-ÖZBAYAT 1	28	1 580 000	KETENLİK DERESİ	AFYON L26b1-a3
18	YALVAÇ-ÖZGÜNEY-ÖZBAYAT 2	28	470 000	ÇÖKRİK DERESİ	AFYON L26b1-a3
19	YALVAÇ-KURUSARI	21	3 500 000	ÖZDERE DERESİ	AFYON L26b1
20	ŞARKIKARAAĞAÇ-YK.DİNEK	21	270 000	KARAĞAN DERESİ	AFYON L26c3

Tablo 10: Isparta İl Özel İdaresine ait göletler

2.2. ISPARTA İLİNİN AFETSELLİĞİ

Toros Dağları'nın batı eteğinde bulunan Isparta arazisi, genel olarak karbonat kökenli taşlardan oluşmuştur. Taşeli ve Tekeli platolarının sıkışması sonucu kıvrılmalara uğrayan bölge daha sonra tektonik ve volkanik hareketlerle, yeni şekillenmeler kazanmıştır. Özellikle, volkanik hareketlerin sonucu olarak, il alanında yer yer, bazalt veya trakit yatakları ortaya çıkmıştır. Volkanik püskürmelerle yüzeye çıkan kükürt ve alçıtaşı tozlan, sertleşerek geniş yataklar oluşturmuştur. Ortaya çıkan tektonik hareketler sonucu, kırılma ve kıvrılmalar meydana gelmiştir.

2.2.1. DOĞAL AFETLER

Isparta'da görülen doğal afet türleri deprem, feyezan, yangın, toprak kayması, kaya düşmesi, sel afetleridir.

2.2.2. DEPREMLER

Isparta İli Türkiye'nin deprem riski dağılım haritasında genel olarak birinci derecedeki deprem kuşağı üzerinde yer almaktadır (Şekil 2). İl, Isparta-Dinar-Çivril-Uşak deprem hattı

üzerindedir. Sadece Sütçüler ve Yenişarbademli ilçelerinde ikinci derece ve Sütçüler'in doğu sınırındaki dar bir alanda üçüncü derece deprem riski taşıyan bir dağılım bulunmaktadır. Nüfus olarak % 93'ü alan olarak ise yaklaşık %80'i 1. derece deprem bölgesindedir.

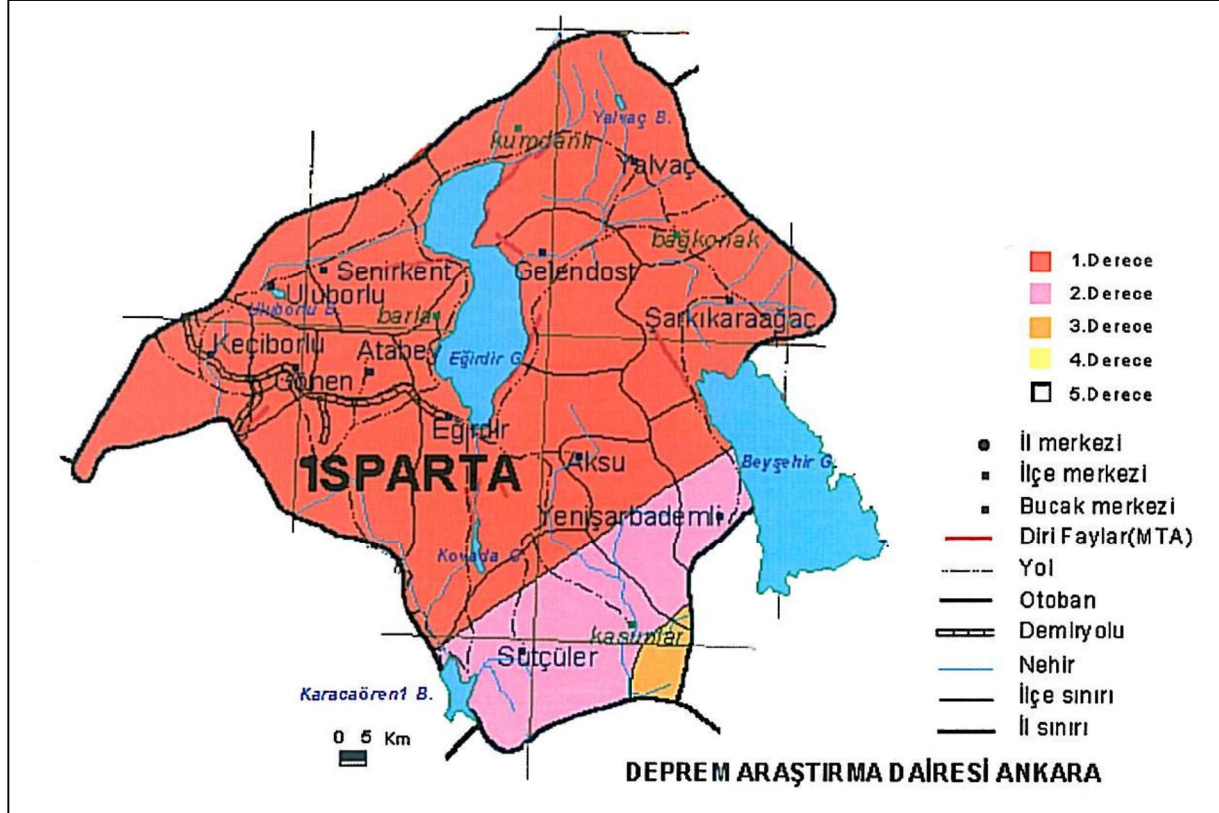

Şekil 2: Isparta deprem risk alanları

Deprem kayıt istasyonlarının yetersizliği nedeniyle özellikle İl'in güney ve doğu kesimlerinde yer hareketlerinin ve depremlerin sağlıklı izlenmesi mümkün olmamaktadır. Bu amaçla Isparta Merkez'de bir adet ivme ölçer ve Eğirdir Bağören Köyü sınırları içerisinde bir adet uydu iletişimli geniş bantlı deprem gözlem (kayıt) istasyonu 06.07.2010 tarihi itibarıyla, faaliyete geçmiştir ve verileri güncel olarak T.C.Başbakanlık Afet ve Acil Durum Yönetimi Başkanlığına bildirilmektedir.

Isparta İli ve civarında tarih içinde birçok deprem meydana gelmiştir. 03-05 Mayıs 1875 tarihlerinde 6.9, 02-14 Mayıs 1890 tarihlerinde 5.2, 1901 yılında 6.4 büyüklüğünde çeşitli depremler olmuştur. Bu tarihsel depremler içinde en fazla can kaybı ve hasara neden olanı ise 03 Ekim 1914 tarihinde 7.1 büyüklüğünde meydana gelen depremdir. Bu deprem başta Isparta olmak üzere Burdur, Dinar, Gönen ve Atabey ilçelerinde ve deprem merkezine yakın diğer birçok yerleşim merkezinde oldukça etkili olmuştur. 1914 depreminde 2000'den fazla kişi ölmüş ve 10.000 civarında aile evsiz kalmıştır.

1914 yılından sonra Isparta ve yakınlarında meydana gelen onlarca depremden bazıları ise; 1925'te 5.9, 1933'te 6.0, 1964'te 5.7, 1971'de 5.9, 1995'te 6.1, 2002'de 6.4 büyüklüğündeki depremlerdir (Tablo 11).

Tarih	Magnitüd (5.5'dan büyük)	Can Kaybı	Hasarlı Bina	Yıkık	Hasarlı	Isparta'da Etkilenen Konut Sayısı
05.05.1875	5,2	?	?	?	?	?
14.05.1889	4,3	?	?	?	?	?
14.05.1890	4,3	?	?	?	?	?
20.09.1900	6,1	?	?	?	?	?
16.04.1905	6	?	?	?	?	?
03.10.1914	7,1	±2000	±10000	?	?	?
?.?.1925	5,9	?	?	?	?	?
?.?.1933	6	?	?	?	?	?
25.04.1957	5	?	?	?	?	?
31.01.1964	5,7	-	39	?	?	-
12.05.1971	5,9	57	3227	?	?	-
01.10.1995	6,1	90	1456	2	115	117
15.12.2000	5,8	-	-	-	-	0
03.02.2002	6,4	44	622	17	249	266

Tablo 11: Isparta İlini etkilenen depremler

2.2.3. HEYELAN / FEYEZAN

Senirkent ilçesinde 1995 yılında meydana gelen çamur akması (feyezan) sonucunda 74 kişi hayatını kaybetmiştir. Aynı yerde 1996 yılında ikinci kez çamur akması (feyezan) afeti meydana gelmiştir. Bu afetler sonucunda Senirkent ilçe merkezinde toplam 188 afet konutu yapılarak, hak sahiplerine teslim edilmiştir.

1986 yılında da merkez Danören Köyü'nde meydana gelen heyelan afeti sonucunda 8 konut yıkılmış, afetzedeler 1988 yılında İl Merkezi'nde yapılan afet konutlarına yerleştirilmişlerdir.

2.2.4. YANGIN

1981 yılında Aksu Karacahisar'da çıkan yangında 10 konut, Keçiborlu Merkez'de 7 konut kullanılamaz hale gelmiştir. 1958 ve 1971 yıllarında Eğirdir'de çıkan yangınlar sonucu 60 konut tamamen yanmış ilerleyen yıllarda afetzedelere yeni konutları teslim edilmiştir. Isparta'da görülen son büyük yangın afeti Şarkikaraağaç İlçesi Aslandoğmuş Köyü'nde meydana gelmiş olup, kullanılmaz hale gelen 5 konutun 4'ü "Evini Yapana Yardım" metoduyla hak sahiplerine dağıtılmıştır. 1998 yılı Yalvaç İlegi Köyü'nde 3 yapının etkilendiği yangın ise genel hayata etkisiz olarak literatüre geçmiştir.

2.2.5. KAYA DÜŞMESİ

Isparta'yı etkileyen bir diğer afet türü de kaya düşmesidir. 1966 yılında Aksu Karağı Köyü'nde 18 konut, 1987 yılında Atabey Kapıcak Köyü'nde 68 konut, 1968 ve 1986 yıllarında Eğirdir Mahmatlar Köyü'nde toplam 38 konut, 1969 yılında Bağacık Köyü'nde 43 konut, 1983 yılında Akdoğan Köyü'nde 29 konut kaya düşmesi afetine maruz kalmıştır. Afetzedelerin bir kısmına "Evini Yapana Yardım", diğer bir kısmına da ihale yöntemiyle yeni konutları teslim edilmiş, muhtemel kaya düşmesi riski görülen bazı yerlerde ise (Mülga) Afet İşleri Genel Müdürlüğü Ekiplerince kaya ıslahı çalışması gerçekleştirilmiştir. Söz konusu Müdürlüğün kapatılmasından sonra 17.06.2009 tarih ve 5902 Sayılı Kanunla kurulan İl Afet ve Acil Durum Müdürlüğü'nün 2010 yılı itibariyle gerçekleştirdiği afet bölgesi ilan edilen ve yapılan tetkikler sonucu kaya ıslahının daha ekonomik ve kalıcı sonuç vereceği anlaşılan 3 beldede (Gelendost Madenli / Senirkent Büyükkabaca / Eğirdir Yuvalı) kaya ıslahı çalışmaları gerçekleştirilmiş, bir yerleşmede ise (Merkez Çukur Köyü) kaya düşmesinden etkilenen 48 konutun yerleştirileceği yeni yer seçimi yapılarak plan üretilmiş, söz konusu alanın kamulaştırma çalışmaları devam etmektedir.

2.2.6. SU BASKINLARI

Isparta İli'nde aşırı yağışlar nedeniyle 1981 yılında Aksu Merkez'de 8 konut, 1953 yılında Gelendost Bağılı'da 9 konut, 1966 yılında Keçiborlu Senir Köyü'nde (Burdur Gölü'nün yükselmesi sonucu) 40 konut, 1995 yılında Sütçüler Merkez'de 12 konut, 1963 ve 2003 yıllarında Yalvaç Bahtiyar Köyü'nde toplam 19 konut ağır hasar görmüş bu konutların bir kısmı "Evini Yapana Yardım" bir kısmı ise ihale yöntemi ile yapılarak hak sahiplerine teslim edilmiştir. Bunlardan Sütçüler İlçesi'nde 1995 yılında meydana gelen dolu yağması sonucunda 11'i ilçe merkezi, İli Yeniköy'de hasar gören 12 konut ise Bayındırlık ve İmar Bakanlığınca yatırım programı çerçevesine alınarak 2002 yılında tamamlanmış, 2003 yılında ise hak sahiplerine dağıtılmıştır.

Bir ova yerleşkesi olup etrafı Toroslar ile çevrili olan Isparta, pek çok su kaynağına ve dere yatağına sahip yapısıyla yoğun yağışlarda birçok yerleşmenin olumsuz etkilenebileceği bir yapıya sahiptir. Bu bağlamda DSİ, "Su Kaynaklarının Sürdürülebilir Geliştirilmesi" ve tarım alanlarının dengeli kullanımı amacına da matuf olarak "taşkın koruma" ve "mera ıslahı" projelerini hızla yürütmektedir.

Isparta İli genelinde 1986 yılından bu yana bahsi geçen afetlerde ortaya çıkan can kaybı sayısı; 74'ü Senirkent feyezanında, 5'i Sütçüler su baskınında, 2'si Yalvaç su baskınında olmak üzere toplam 81'dir.

Afet Türü/Bölgesi	Tarih	Etkilenen Konut	Ölü Sayısı
Fezeyan-Senirkent	1995-1996	188	74
Heyelan-Danören Köyü	1986	8	-
Yangın-Aksu/Karacahisar	1981	10	-
Yangın-Keçiborlu/Merkez	1981	7	-
Yangın-Eğirdir	1958-1971	60	-
Yangın-Yalvaç/İlegi Köyü	1998	3	-
Kaya Düşmesi-Aksu/Karağı Köyü	1966	18	-
Kaya Düşmesi-Atabey/Kapıcak Köyü	1987	68	-
Kaya Düşmesi-Eğirdir Mahmatlar Köyü	1968-1986	38	-
Kaya Düşmesi-Bağacık Köyü	1969	43	-
Kaya Düşmesi-Akdoğan Köyü	1983	29	-
Kaya Düşmesi-Çukur Köyü	2001	48	-
Su Baskını-Aksu/Merkez	1981	8	-
Su Baskını-Gelendost/Bağlıllı	1953	9	-
Su Baskını-Keçiborlu/Senir Köyü	1966	40	-
Su Baskını-Sütçüler/Merkez	1995	12	5
Su Baskını-Yalvaç/Bahtiyar Köyü	1963-2003	19	2
Dolu Yağması-Sütçüler/Merkez	1995	11	-
Dolu Yağması-Sütçüler/Yeniköy	1995	1	-
TOPLAM		620	81

Tablo 12: Isparta İli'nde etkili olan diğer afetler

BÖLÜM III

3. ORGANİZASYON

Müdahale seviyeleri etki derecesi açısından dört gruba ayrılmıştır. Etki derecesine göre müdahale seviyelerindeki destek durumu aşağıdaki tabloda ifade edilmiştir.

SEVİYE	ETKİ	OLAY TÜRÜ VE ÖLÇEĞİNE GÖRE DESTEK DURUMU
S1	Yerel imkânlar yeterlidir.	İAADYM
S2	Destek illerin takviyesine ihtiyaç vardır.	İAADYM-İlgili AKB 1. Grup destek iller
S3	Ulusal desteğe ihtiyaç vardır.	1. ve 2. Grup destek iller + Ulusal kapasite
S4	Uluslararası desteğe ihtiyaç vardır.	1. ve 2. Grup destek iller + Ulusal kapasite + Uluslararası destek

Tablo 13: Seviye etki derece tablosu

3.1. YEREL DÜZEYDE KOORDİNASYON BİRİMLERİ

Yerel düzeyde koordinasyon, Başbakanlık/AFAD AADYM ile irtibatlı olarak vali tarafından, vali yardımcıları ve İAADYM ile sağlanacak olup destek birimler olarak basın sözcüsü, valilik hukuk sorumlusu, irtibat sorumlusu ve güvenlik sorumlusu yer alır.

3.1.1. İL AFET VE ACİL DURUM KOORDİNASYON KURULU

İAADKK, vali/vali yardımcısının başkanlığında il afet ve acil durum müdürü, garnizon komutanı, belediye başkanı, il özel idaresi genel sekreteri ve hizmet grubundan sorumlu il müdürleri ile ihtiyaç duyulan diğer il yöneticilerinden (İl Kurtarma ve Acil Yardım Komitesi yerine görev yapmak üzere) oluşur (Tablo 14).

Görevi:

- Afet ve acil durum öncesi; il hizmet grubu planlarının il afet müdahale planına entegrasyonunu gerçekleştirmek, il hizmet grubu planlarını onaylamak, alınacak önlemleri belirlemek, eğitimler düzenlemek ve uygulanabilirliğini tatbikatlarla denemek,
- Afet ve acil durumlarda; bilgileri değerlendirmek, alınacak önlemleri belirlemek, kurum ve kuruluşlar ile sivil toplum kuruluşları arasındaki koordinasyonu sağlamak ve gerekli kararları almaktır. Kurulun toplanma zamanı: Kurul, olağan durumlarda

OPERASYON SERVİSİ
Acil Durum Hizmet Grupları

Hizmet Grubu	Ana Çözüm Ortağı	Destek Çözüm Ortağı	Görevleri
Haberleşme Hizmet Grubu	PTT Baş Md. Türk Telekom	DSİ 18. Bölge Md. Orman Bölge Md. İl Emniyet Md. İl Sağlık Md. 112 Acil Çağrı Merkezi Md. Kızılay Dağ Kom. Ok. ve İç Güv. Eğt. ve Tat. Kom. İl Jandarma Komutanlığı INTRAD Isparta Şb. ISTRAD Isparta Şb. TRAC Isparta Şb. Vodafone Telekomünikasyon A.Ş. .Avea Telekomünikasyon A.Ş. Turkcell İletişim A.Ş. Yerel ve Bölgesel Yayın Yapan Basın-Yayın Kuruluşları	<ul style="list-style-type: none">* Mevcut haberleşme kaynaklarını belirlemek ve kurumlar arası entegrasyonu sağlamak.* Afet alanındaki faal iletişim tesislerini belirlemek.* Geçici iletişim tesisleri kurmak, koordine etmek ve işletmek.* Haberleşme trafiği nedeniyle santrallerin hizmet dışı kalmasını önlemek.* Afet ve acil durum hizmetlerine ilişkin haberleşmeye öncelik tanımak.* Afet bölgesi ile iletişimin sürekliliğini sağlamak için alternatif haberleşme sistemlerini çalıştırmak.* İkaz ve alarm sistemlerini işler halde tutmak.* İkaz ve alarm haberlerinin halka duyurulması için gereken çalışmaları yapmak.* Hasar gören aktarıcılarının, rölelerin tamirini/yenilenmesini sağlamak.

Hizmet Grupları	Ana Çözüm Ortağı	Destek Çözüm Ortağı	Görevleri
Yangın Hizmet Grubu	Isparta Belediyesi	DSİ 18. Bölge Md. Orman Bölge Md. Bilim Sanayi ve Teknoloji İl Md. Çevre ve Şehircilik İl Md. İl Emniyet Md. SGK İl Md. Ticaret İl Md. Akdeniz EDAŞ Genel Md. Meteoroloji Md. TEİAŞ 7. İletim Tesis ve İşl. Gr. Md. Torosgaz Genel Md. İl Jandarma Komutanlığı İl Özel İdaresi Isparta Belediyesi İtfaye Md.	<ul style="list-style-type: none"> * Yangınları kontrol altına almak ve söndürmek. * Yangın ekiplerini ve ekipmanlarını hazır tutmak. * Yangın kapsamında arama ve kurtarma faaliyetlerini yürütmek. * Yangın önleyici ve risk azaltıcı tedbirleri almak ve kontrol etmek. *Meydana gelebilecek ikincil afet durumlarına yönelik gereken tedbirleri almak. Tehlikeli maddeler kapsamında gerekli koordinasyonu sağlamak.
Hizmet Grupları	Ana Çözüm Ortağı	Destek Çözüm Ortağı	Görevleri
Tahliye ve Yerleştirme Planlama Hizmet Grubu	Isparta Belediyesi	Aile ve Sosyal Politikalar İl Md. Çevre ve Şehircilik İl Md. Gençlik Hiz. ve Spor İl Md. Gıda Tarım ve Hayvancılık İl Md. İl Emniyet Md. İl Kültür ve Turizm Md. İl Milli Eğitim Md. İl Göç Md. Y.Ö.K.Y.K. Isparta Md. İl Jandarma Komutanlığı	<ul style="list-style-type: none"> * Afet öncesi, sırası ve sonrasında tahliye öncelikleri, tahliye yolları ve tahliye edilecek bölgeleri saptamak, planlamak ve uygulamak. * Acil durum toplanma alanlarını belirlemek ve alanların kullanıma uygunluğunu kontrol etmek. * Afet bölgesindeki halka tahliye yapılacağına duyurulmasını sağlamak. * Tahliye edilenlerin afet bölgesinden güvenli bölgelere taşınarak yerleştirilmesini sağlamak. * Taşınabilir milli servet, kıymetli evrak, eşyalar ve gerektiğinde hayvan tahliyesi yapmak.

Hizmet Grupları	Ana Çözüm Ortağı	Destek Çözüm Ortağı	Görevleri
KBRN Hizmet Grubu	Isparta AFAD	DSİ 18. Bölge Md. Orman Bölge Md. Bilim Sanayi ve Teknoloji İl Md. Çevre ve Şehircilik İl Md. İl Emniyet Md. İl Halk Sağlığı Md. Dağ Kom. Ok. ve İç Güven. Eğt. ve Tat. Kom. Meteoroloji Md. Gümrük Md. İl Kontrol Lab. Md. İl Jandarma Komutanlığı TAEK (Vali Yard.) Türk Telekom	<ul style="list-style-type: none"> * Dekontaminasyon yapmak. * Müdahale ekiplerini ve ekipmanlarını hazır tutmak. * KBRN olaylarında arama ve kurtarma faaliyetlerini yürütmek. * KBRN olaylarına ilişkin tespit ve teşhis yapmak. * Afet durumunda ortaya çıkan KBRN kirliliğini izlemek, oluşabilecek riskleri ve çevreye vereceği zararların boyutunu belirlemek ve gereken önlemlerin alınmasını sağlamak. * Meydana gelebilecek ikincil afet durumlarına yönelik gereken tedbirleri almak. * Tehlikeli maddeler nedeniyle oluşabilecek riskleri bertaraf etmek üzere ilgililere destek olmak.
Hizmet Grupları	Ana Çözüm Ortağı	Destek Çözüm Ortağı	Görevleri
Ulaşım Altyapı Hizmet Grubu	Karayolları Bölge Md.	DSİ 18. Bölge Md. Orman Bölge Md. İl Emniyet Md. S.D. Hava Limanı Md. T.D.D.Y Gar. Md. Karayolları 135. Şube Şefliği Isparta Belediyesi İlçe Belediyeleri İl Jandarma Komutanlığı İl Özel İdaresi Kaymakamlıklar Yolcu ve Yük Taşıyan ve İlimizde Hiz. Veren Firmalar	<ul style="list-style-type: none"> * Afet mahalline ve afet mahallinde ulaşımın en kısa zamanda sağlanmasının gerektirdiği tertip ve düzenleri almak, aldirmek. * Alternatif yolları ve öncelikli kullanılacak yolları belirlemek ve duyurmak. * Trafik güvenliği yönünden gerekli istikamet ve kilometre levhaları ile diğer işaretleri düzenlemek. * Hasar görmüş kara ve demiryolları ile hava ve deniz limanları, köprü ve viyadüklerin onarımlarını yaptırmak. * Başta ana arterler olmak üzere tıkanan yollar üzerindeki enkazı öncelikle kaldırmak ve molozları temizlemek. * Deniz ve hava limanları ile demiryollarındaki seyrüsefer, yükleme ve boşaltma ile ilgili özel tedbirleri almak.

Hizmet Grupları	Ana Çözüm Ortağı	Destek Çözüm Ortağı	Görevleri
Güvenlik ve Trafik Hizmet Grubu	İl Emniyet Md. İl Jandarma Komutanlığı	Dağ Kom. Ok. ve İç Gv. Eđt. ve Tat. Kom. İlimizde Hiz. Veren Özel Güvenlik Firmaları	<ul style="list-style-type: none"> * Afet ve acil durum bölgesinde asayişini, can ve mal güvenliğini sağlamak, kamu düzenini bozabilecek, hizmetin yapılmasını ve sürdürülmesini engelleyebilecek faaliyetlere mani olmak. * Afet ve acil durum hizmetlerinde kullanıldığı bildirilen araçların (Tanınmasını sağlayacak standardı belirlenmiş logo, işaret vb.) geçiş üstünlüğünü sağlamak. * Afet ve/veya acil durum bölgesindeki önceden belirlenmiş insanların, bina, kritik tesis ve işyerlerinin, araç ve gereçlerin emniyetini ve güvenliğini sağlamak. (Yiyecek, su, tıbbi vb. malzemeler) * Afet ve acil durumun gerçekleştiği bölgede ihtiyaç duyulan güvenlik personelinin araç, gereç vb. ile birlikte bölgeye sevkini sağlamak. * Afetzedelere yardım malzemesi dağıtımını yapan kurum ve kuruluşların görevlerini kolaylaştıracak şekilde asayişini sağlamak, yardım dağıtımını suistimal edecek kişi veya grupları tespit ederek gerekli önlemleri almak. * Afet ve acil durum bölgesinde çalışanların ve geçici barınma alanlarının güvenliğini sağlamak. * Afet ve acil durum bölgesinde sahibi tespit edilemeyen kıymetli menkullerin koruma altına alınmasını sağlamak. * Uluslararası yardım ekiplerinin olay yerine, belirlenen güzergâhlardan güvenli şekilde ulaşımını sağlamak. * Kayıp ihbarlarına göre gerekli çalışmaları yapmak. * Afet ve acil durum bölgesinde genel kamu düzeni ve devlet güvenliği aleyhine faaliyet gösteren şahıs, grup ve terör örgütlerinin faaliyetlerinin engellenmesine yönelik çalışmalar yapmak, güvenlik ve istihbarat çalışmaları hakkında rapor hazırlayarak ilgililere iletmek. * Kültürel varlıkların güvenlik ve koruma altına alınmasını sağlamak. * Afet ve acil durumlarda sorumluluk alanlarında ki sınır güvenliği, mülteci akınları ve diğer nüfus hareketleri konusunda gerekli tedbirleri almak

Hizmet Grupları	Ana Çözüm Ortağı	Destek Çözüm Ortağı	Görevleri
Nakliye Hizmet Grubu	Karayolları Bölge Md.	Gıda Tarım ve Hayvancılık İl Md. PTT Baş Md. S.D. Hava Limanı Md. T.D.D.Y Gar. Md. Karayolları 135. Şube Şefliği Dağ Kom. Ok. ve İç Güven. Eğt. ve Tat. Kom. Isparta Belediyesi İl Özel İdaresi Yolcu ve Yük Taşıyan ve İlimizde Hiz. Veren Firmalar	<ul style="list-style-type: none"> * Afet bölgesinde görev alacak öncelikli personelin, araç, gereç ve malzemelerin afet bölgesine naklini sağlamak. * Görevli personelin konuşlanma alanı ile operasyon alanı arasındaki naklini sağlamak. * Afetzedelerin acil barınma yerlerine naklini sağlamak. * Dışarıdan gelen yardım malzemelerinin toplandığı depolardan, yardım dağıtım merkezlerine nakliyesini sağlamak. * İş makinelerinin operasyon alanına naklini sağlamak. * Afet bölgesine gidecek araçlara geçiş üstünlüğünü sağlamak için logo vb. işaretlemeleri yapmak. * Araç takip sistemi kurmak. * Kültür varlıklarının nakliyesini sağlamak. * Tahliye edilenlerin nakliye işlemlerini yapmak.
Hizmet Grupları	Ana Çözüm Ortağı	Destek Çözüm Ortağı	Görevleri
Enerji Hizmet Grubu	TEİAŞ 7. İletim Tesis ve İşl. Gr. Md.	DSİ 18. Bölge Md. Orman Bölge Md. Çevre ve Şehircilik İl Md. Akdeniz EDAŞ Genel Md. Torosgaz Genel Md. İlimizde Akaryakıt İstasyonu Bulunan Firmalar	<ul style="list-style-type: none"> * Afet bölgesinde etkilenen elektrik, doğalgaz vb. enerji ile ilgili alt yapı tesislerinin acil onarımını yapmak, yaptırmak ve devamlı hizmet vermesini sağlamak. * Gereken noktalarda, mobil jeneratör, seyyar aydınlatma vb. acil çözümler sunmak. * Geçici barınma ve bakım ünitelerinin aydınlatma, ısıtma, soğutma tesislerine enerji vermek. * Önemli ve kritik enerji tesislerinin kısa sürede devreye girmesini sağlamak. * Gerektiğinde operasyonda çalışacak araç ve ekipmana yakıt ikmal desteği sağlamak.

Hizmet Grupları	Ana Çözüm Ortağı	Destek Çözüm Ortağı	Görevleri
Sağlık Hizmet Grubu	İl Sağlık Md.	Çevre ve Şehircilik İl Md. Gıda Tarım ve Hayvancılık İl Md. İl Emniyet Md. İl Halk Sağlığı Md. 112 Acil Çağrı Merkezi Md. Kamu Hastaneleri Birliği Genel Sekreterliği Kızılay Dağ Kom. Ok. ve İç Güv. Eğt. ve Tat. Kom. İl Jandarma Komutanlığı Devlet Hastanesi Doğumevi ve Çocuk Bakımevi Dr.Sadık Yağcı Ağız ve Diş Sağlığı Merkezi Özel Hastaneler Sivil Toplum Kuruluşları	<ul style="list-style-type: none"> * Mobil ve sahra hastanelerini hazır bulundurmak ve afet sonrası gerekebilecek acil durum ekipmanıyla donatmak. * Afet bölgesine yeterli personel ile araç gereç ve malzemeyi göndermek, sevk ve idare etmek. * Afet bölgesinde triaj, ilkyardım, acil tıbbi yardımı yapmak. * Hasta ve yaralıların tahliyesi ve tedavisini yapmak. * Salgın hastalıklarla mücadele kapsamındaki hizmetler ile karantina izolasyon hizmetlerini yürütmek. * Salgın hastalıklar açısından çevresel ve suya bağlı risk faktörlerinin önlenmesi hususunda ilgili kurumların koordinasyonunu sağlamak. * Referans bölge kan merkezlerini belirlemek ve kapasitelerini geliştirmek. * Çevre ve su sanitasyonu bakımından risk oluşturacak faktörler ile ilgili tüm tedbirlerin alınmasını sağlamak. * Ülkede referans hastaneleri ve referans laboratuvarları belirlemek, kapasitelerini artırmak. * Hudut kapılarında tehlikeli madde ve salgın hastalıklara karşı önlem almak ve aldırarak. * Resmi yaralı sayısını belirlemek.
Hizmet Grupları	Ana Çözüm Ortağı	Destek Çözüm Ortağı	Görevleri
Arama ve Kurtarma Hizmet Grubu	Isparta AFAD	İl Emniyet Md. 112 Acil Çağrı Merkezi Md. Akdeniz EDAŞ Genel Md. PTT Baş Md. S.D. Hava Limanı Md. T.D.D.Y Gar. Md. TEİAŞ 7. İletim Tesis ve İşl. Gr. Md. Karayolları 135. Şube Şefliği Dağ Kom. Ok. ve İç Güv. Eğt. ve Tat. Kom. İl Jandarma Komutanlığı Sivil Toplum Kuruluşları Türk Telekom	<ul style="list-style-type: none"> * Arama ve kurtarma türünü belirlemek, arama ve kurtarma çalışmalarını yürütmek için ihtiyaç duyulacak personel, ekipman, araç gereç ve malzeme tespitini yapmak, temin etmek. * Afetzedeler için arama ve kurtarma çalışmalarının yürütülmesini sağlamak. * Kurtarma çalışmalarına yönelik keşif hizmetlerini yapmak. * Ulusal ve uluslararası arama ve kurtarma ekiplerini afet bölgesine yönlendirmek ve koordinasyonu sağlamak. * Kurum/kuruluş hizmet binaları, enkaz haline gelen diğer binalar, tesisler vb. yerlerde arama ve kurtarma çalışmalarını belirlenecek öncelik sırasına göre yapmak.

OPERASYON SERVİSİ
Ön İyileştirme Hizmet Grupları

Hizmet Grubu	Ana Çözüm Ortağı	Destek Çözüm Ortağı	Görevleri
Hasar Tespit Hizmet Grubu	Çevre ve Şehircilik İl Md.	DSİ 18. Bölge Md. İl Milli Eğitim Md. Karayolları 135. Şube Şefliği Isparta AFAD Isparta Belediyesi İlçe Belediyeleri İl Özel İdaresi Kaymakalıklar TMMOB İMO Isparta Temsilciliği TMMOB Mimarlar Odası Isparta Şb.	* Afet bölgesinde alt yapı (su, kanalizasyon, arıtma vb.) ve yapı stokunda meydana gelen yaklaşık ön hasar boyutunu ivedilikle belirlemek ve üst makamları bilgilendirmek. * Bina, altyapı (su, kanalizasyon, arıtma vb.) ve kritik tesislerin hasar tespitini yapmak, yaptırmak. * Acil yıktırılması gereken binaları tespit etmek.
Hizmet Grupları	Ana Çözüm Ortağı	Destek Çözüm Ortağı	Görevleri
Altyapı Hizmet Grubu	Çevre ve Şehircilik İl Md.	DSİ 18. Bölge Md. Akdeniz EDAŞ Genel Md. TEİAŞ 7. İletim Tesis ve İşl. Gr. Md. Torosgaz Genel Md. Isparta Belediyesi İlçe Belediyeleri İl Özel İdaresi Kaymakalıklar	* Afet bölgesinde etkilenen su, kanalizasyon, arıtma vb. alt yapı tesislerinin acil onarımını yaptırmak ve devamlı hizmet vermesini sağlamak. * Önemli ve kritik tesislerin kısa sürede devreye girmesini sağlamak.

Hizmet Grupları	Ana Çözüm Ortağı	Destek Çözüm Ortağı	Görevleri
Beslenme Hizmet Grubu	Kızılay	DSİ 18. Bölge Md. Gıda Tarım ve Hayvancılık İl Md. İl Halk Sağlığı Md. İl Kontrol Lab. Md. İl Sağlık Md. Isparta Belediyesi İl Özel İdaresi Sosyal Yard. Ve Dayanışma Vakfı Özel Sektör Kuruluşları Sivil Toplum Kuruluşları	<ul style="list-style-type: none"> * Afetzedelerin beslenme hizmetlerinin yürütülmesini sağlamak. * Beslenme için gerekli tesisler kurulmasını sağlamak. * Afet bölgesine yiyecek, içecek, su teminini sağlamak. * Gıda dağıtım standartlarını belirlemek. * Gıda tedarik zincirini kurmak ve dağıtımını yapmak.
Hizmet Grupları	Ana Çözüm Ortağı	Destek Çözüm Ortağı	Görevleri
Enkaz Kaldırma Hizmet Grubu	Çevre ve Şehircilik İl Md.	Isparta Belediyesi İlçe Belediyeleri İl Özel İdaresi Kaymaklıklar Isparta'da Faaliyet Gösteren İnşaat Firmaları (nakliyat ve Harfiyat Yapan Firmalar)	<ul style="list-style-type: none"> * Enkaz döküm alanlarını belirlemek. * Arama ve kurtarma çalışmaları bittikten sonra bina, tesisler ve çevredeki enkazın kaldırılmasını sağlamak. * Yıkılması gereken hasarlı binaların yıkılması, yıktırılması ve enkazın kaldırılmasını sağlamak.

Hizmet Grupları	Ana Çözüm Ortağı	Destek Çözüm Ortağı	Görevleri
Gıda Tarım ve Hayvancılık Hizmet Grubu	Gıda Tarım ve Hayvancılık İl Md.	Çevre ve Şehircilik İl Md. İl Halk Sağlığı Md. İl Kontrol Lab. Md. İl Sağlık Md. Ticaret İl Md. TKDK Isparta Belediyesi İl Özel İdaresi Sivil Toplum Kuruluşları	<ul style="list-style-type: none"> * Afet bölgesinde sahipsiz ve barımsız hayvanların tespit ve değerlendirmesini yapmak. * Afet sonrasında hayvan kaynaklı her tür salgın hastalığın önlenmesi için gerekli tedbirleri almak * Afetzedede çiftçilerin bitkisel, hayvansal ve su ürünleri üretimindeki zarar tespitlerini yapmak. * Afet sonrasında evcil hayvanlar, sokak hayvanları, büyükbaş/ küçükbaş ve kümes hayvanlarında ortaya çıkabilecek hastalıklarla mücadele için gerekli aşılama ve tedavi çalışmaları yapmak, bu amaçla aşı, dezenfeksiyon ve hijyen malzemeleri temin etmek. * Gıda güvenliği konusunda gerekli çalışmaları yapmak
Hizmet Grupları	Ana Çözüm Ortağı	Destek Çözüm Ortağı	Görevleri
Barınma Hizmet Grubu	Isparta AFAD	Aile ve Sosyal Politikalar İl Md. Çevre ve Şehircilik İl Md. Gençlik Hiz. ve Spor İl Md. İl Milli Eğitim Md. Kızılay Dağ Kom. Ok. ve İç Güv. Eğt. ve Tat. Kom. Isparta Belediyesi İlçe Belediyeleri İl Özel İdaresi Kaymaklıklar Sosyal Yard. Ve Dayanışma Vakfı Sivil Toplum Kuruluşları	<ul style="list-style-type: none"> * Afetzedelerin acil barınma hizmetlerine yönelik çalışmaları yürütmek. * Afetzedelerin acil barınmaları, temizlik, sağlık ve sosyal ihtiyaçları için gerekli tesislerin hazırlanmasını sağlamak. * Geçici barınma ve bakım ünitelerinin alt yapısının kurulmasını sağlamak. * Çadır kent, konteynır kent vb. acil barınma merkezlerini koordineli bir şekilde yönetmek, kayıtlarını tutmak. * Kamu kurum ve kuruluşlarının sosyal tesislerinin kapasitesini belirlemek, * Acil barınma alanlarına ilişkin standartları belirlemek.

Hizmet Grupları	Ana Çözüm Ortağı	Destek Çözüm Ortağı	Görevleri
Psikososyal Hizmet Grubu	Aile ve Sosyal Politikalar İl Md.	Gençlik Hiz. ve Spor İl Md. İl Halk Sağlığı Md. İl Kültür ve Turizm Md. İl Milli Eğitim Md. İl Müftülüğü İl Sağlık Md. SDÜ Hastanesi Kamu Hastaneleri Birliği Genel Sekreterliği Kızılay Isparta Belediyesi İl Özel İdaresi Devlet Hastanesi Doğumevi ve Çocuk Bakımevi Dr.Sadık Yağcı Ağız ve Diş Sağlığı Merkezi Sosyal Yard. Ve Dayanışma Vakfı Sivil Toplum Kuruluşları	<ul style="list-style-type: none"> * Afetlerde çalışacak olan bütün personele psikososyal destek eğitimlerinin verilmesini sağlamak. * Afet hallerinde afetzedelerin temel ihtiyaçlarının ve psikososyal destek ihtiyaçlarının tespit edilmesini sağlamak. * Tespit edilen ihtiyaçların ve ihtiyaç sahiplerinin ilgili hizmet gruplarına bildirilmesini sağlamak. * Afettede vatandaşlara ve afet alanında çalışan personele psikososyal destek vermek. * İncinebilir grupların ihtiyaçlarına özel güçlendirme çalışmaları yapmak. * Afetten etkilenen korunmaya muhtaç bireyleri kurum bakımına almak. * Afetzedelerin normal hayata uyum sağlaması için sosyo-kültürel etkinlikler planlamak ve yapmak.
Hizmet Grupları	Ana Çözüm Ortağı	Destek Çözüm Ortağı	Görevleri
Defin Hizmet Grubu	İl Nüfus ve Vatandaşlık Md.	İl Halk Sağlığı Md. İl Müftülüğü İl Sağlık Md. Cezaevi Md. Kamu Hastaneleri Birliği Genel Sekreterliği İlçe Belediyeleri Kaymakamlıklar Devlet Hastanesi Doğumevi ve Çocuk Bakımevi Dr.Sadık Yağcı Ağız ve Diş Sağlığı Merkezi Sivil Toplum Kuruluşları	<ul style="list-style-type: none"> * Vefat edenlerin kimliklerini tespit etmek ve gereken hallerde, DNA, foto film, parmak izi vb. yöntemlerle kimlik tespiti yapmak. * Vefat edenlere ait ölüm raporlarını gereken birimlere iletmek. * Cesetlerin bozulmasını önlemek soğuk hava depolarını ve toplu mezar yerlerini belirlemek. * Defin işlemleri için cenaze nakil araçları, seyyar ölü yıkama aracı, kefen,tabut, ceset torbası, insan gücü vb. ihtiyaçların tedariki ile ilgili planlamaları ve gerekli dini hazırlıkları yapmak. * Hayatını kaybeden yabancı ülke vatandaşlarının kimlik, defin veya ülkesine gönderilmesine yönelik planlama yapmak. * Resmi ölü sayısını belirlemek.

LOJİSTİK VE BAKIM SERVİSİ

Hizmet Grubu	Ana Çözüm Ortağı	Destek Çözüm Ortağı	Görevleri
Hizmet Grupları Lojistiği Hizmet Grubu	Isparta AFAD	Isparta Belediyesi İl Özel İdaresi Özel Sektör Kuruluşları Sivil Toplum Kuruluşları	<ul style="list-style-type: none">* İl Afet Acil Durum Yönetim Merkezi'nin kullanılamaz durumda olması halinde mobil afet yönetim merkezi sistemlerini devreye sokmak.* Operasyon planlarında belirlenmiş olan konuşlanma alanında hizmet gruplarının hizmet vereceği alanları ihtiyaca göre oluşturmak.* Afet bölgesine giden personelin beslenme ve barınmasını sağlamak üzere gerekli tesisleri kurmak, işletmek* 120 saatten sonra afet bölgesinde bulunan hizmet gruplarına ve hizmet grupları ile birlikte görev yapan STK' lara ihtiyaçlar dahilinde beslenme ve barınma hizmetleri sunmak..
Hizmet Grubu	Ana Çözüm Ortağı	Destek Çözüm Ortağı	Görevleri
Kaynak Yönetimi Hizmet Grubu	Isparta AFAD	İl Planlama ve Koordinasyon Md. BAKA	<ul style="list-style-type: none">* Afet ve acil durumlarda çalışacak özel personel, uzman, malzeme, araç gereç, makine ve ekipman ihtiyaç tespiti ve temini için kaynak yönetimi planlaması yapmak, temin etmek.* Görevli personeli, tüm kullanılan malzemeleri, araç ve gereçleri, makinaları, ekipmanları vb. kayıt altına almak.* Kaynak israfını kontrol etmek, denetlemek, iş gücü ve kamu görevlileri takip programı yapmak.

Hizmet Grubu	Ana Çözüm Ortağı	Destek Çözüm Ortağı	Görevleri
Teknik Destek ve İkmal Hizmet Grubu	Karayolları Bölge Md.	DSİ 18. Bölge Md. Orman Bölge Md. Bilim Sanayi ve Teknoloji İl Md. İl Emniyet Md. S.D. Hava Limanı Md. T.D.D.Y Gar. Md. SDÜ Karayolları 135. Şube Şefliği İl Jandarma Komutanlığı İl Özel İdaresi İTSO	<ul style="list-style-type: none"> * Operasyonel planlar üzerinden alana ilişkin yürütülecek çalışmalarda ilk bilgileri derlemek. * Gelen bilgileri değerlendirerek seviye belirlemesine temel teşkil edecek raporlar hazırlamak. * Afet ve acil durumlara ilişkin gelen bilgiler ışığında müdahale çalışmalarına karar vericilerin yön vermesini sağlamak amacıyla durum tespiti yapmak. * Çalışmaların tüm aşamalarını değerlendirerek müdahale çalışmalarına ait sonuç bildirdesini yayımlamak. * Kullanılan kaynakların (personel, ekipman, malzeme vb.) dönüş planlamasını yapmak. * Operasyonel ve taktik planları izlemek ve uyumsuzlukları tespit etmek.
Hizmet Grubu	Ana Çözüm Ortağı	Destek Çözüm Ortağı	Görevleri
Aynı Bağış, Depo Yönetimi ve Dağıtım Hizmet Grubu	Aile ve Sosyal Politikalar İl Md.	Gençlik Hiz. ve Spor İl Md. Gıda Tarım ve Hayvancılık İl Md. İl Halk Sağlığı Md. İl Milli Eğitim Md. İl Sağlık Md. Ticaret İl Md. Kızılay TKDK Isparta Belediyesi İl Özel İdaresi Sosyal Yard. Ve Dayanışma Vakfı Sivil Toplum Kuruluşları	<ul style="list-style-type: none"> * Operasyonel planlar üzerinden alana ilişkin yürütülecek çalışmalarda ilk bilgileri derlemek. * Gelen bilgileri değerlendirerek seviye belirlemesine temel teşkil edecek raporlar hazırlamak. * Afet ve acil durumlara ilişkin gelen bilgiler ışığında müdahale çalışmalarına karar vericilerin yön vermesini sağlamak amacıyla durum tespiti yapmak. * Çalışmaların tüm aşamalarını değerlendirerek müdahale çalışmalarına ait sonuç bildirdesini yayımlamak. * Kullanılan kaynakların (personel, ekipman, malzeme vb.) dönüş planlamasını yapmak. * Operasyonel ve taktik planları izlemek ve uyumsuzlukları tespit etmek.

BİLGİ VE PLANLAMA SERVİSİ

Hizmet Grubu	Ana Çözüm Ortağı	Destek Çözüm Ortağı	Görevleri
Bilgi Yönetimi, Değerlendirme ve İzleme Hizmet Grubu	Isparta AFAD	DSİ 18. Bölge Md. Orman Bölge Md. İl Emniyet Md. Bilgi İşlem Md. Meteoroloji Md. SDÜ BAKA Isparta Belediyesi İl Jandarma Komutanlığı İl Özel İdaresi	<ul style="list-style-type: none">* Afet bölgesine ilişkin tüm veriye (sayısal, grafik, harita vb.) erişim sağlayarak her türlü bilginin toplanmasını sağlamak.* Elde ettiği bilgileri kayıt altına almak ve raporlamak.* Tüm prosedürleri dökümanete etmek.* Tüm raporlama prosedürleri için hazır formatlar sağlamak.* Vardiya brifingi hazırlamak.* Çalışmalara ilişkin raporlar hazırlamak.* Operasyonel planlar üzerinden alana ilişkin yürütülecek çalışmalarda ilk bilgileri derlemek.* Gelen bilgileri değerlendirerek seviye belirlemesine temel teşkil edecek raporlar hazırlamak.* Afet ve acil durumlara ilişkin gelen bilgiler ışığında müdahale çalışmalarına karar vericilerin yön vermesini sağlamak amacıyla durum tespiti yapmak.* Çalışmaların tüm aşamalarını değerlendirerek müdahale çalışmalarına ait sonuç bildirgesini yayımlamak.* Kullanılan kaynakların (personel, ekipman, malzeme vb.) dönüş planlamasını yapmak.* Operasyonel ve taktik planları izlemek ve uyumsuzlukları tespit etmek.

FINANS VE İDARİ İŞLER SERVİSİ

Hizmet Grubu	Ana Çözüm Ortağı	Destek Çözüm Ortağı	Görevleri
Satın Alma ve Kiralama Hizmet Grubu	Isparta AFAD	İl Defterliği İl Emniyet Md. BAKA İl Jandarma Komutanlığı İl Özel İdaresi	<ul style="list-style-type: none">* Afet ve acil durumlarda temini gerekli acil ihtiyaçları satın almak, kiralamak veya el koymak.* Afet bölgesinde yerel kaynaklardan temin edilemeyen ihtiyaçların satın alma ve kiralama hizmetlerini yapmak.* Satın alma, kiralama ve el koymaya ilişkin belge ve kayıtların korunmasını sağlamak.* Satın alma veya kiralama işlemleri ile ilgili sözleşme ve protokollerin yapılmasını ve uygulanmasını sağlamak.
Hizmet Grubu	Ana Çözüm Ortağı	Destek Çözüm Ortağı	Görevleri
Muhasebe, Bütçe ve Mali Raporlama Hizmet Grubu	Isparta AFAD	İl Defterliği	<ul style="list-style-type: none">* Müdahale çalışmalarına katılan personelin isimlerini, çalışma sürelerini kaydetmek ve puantajını yapmak.* Müdahale çalışmalarına ilişkin harcamaları kayıt altına almak.* Harcamaları muhasebeleştirmek.* Harcamaların bütçeye uygunluğunu kontrol etmek.* Acil yardım ödeneklerini sağlamak.

Hizmet Grubu	Ana Çözüm Ortağı	Destek Çözüm Ortağı	Görevleri
Zarar Tespit Hizmet Grubu	İl Defterliği	<p>DSİ 18. Bölge Md. Orman Bölge Md. Bilim Sanayi ve Teknoloji İl Md. Çalışma ve İş Kurumu İl Md. Çevre ve Şehircilik İl Md. Gıda Tarım ve Hayvancılık İl Md. Gümrük ve Ticaret İl Md. İl Halk Sağlığı Md. İl Kontrol Lab. Md. İl Kültür ve Turizm Md. İl Milli Eğitim Md. İl Sağlık Md. SGK İl Md. Akdeniz EDAŞ Genel Md. PTT Baş Md. S.D. Hava Limanı Md. T.D.D.Y Gar. Md. TEİAŞ 7. İletim Tesis ve İşl. Gr. Md. SDÜ Kamu Hastaneleri Birliği Genel Sekreterliği Karayolları 135. Şube Şefliği TKDK BAKA Devlet Hastanesi Türk Telekom Türk Hava Yolları A.Ş.</p>	<p>* Afet sonrası meydana gelen bina, taşınır emtia, tarım(Hayvancılık, tarım arazisi), sanayi ve imalat, alt yapı(Kanalizasyon, su, elektrik, doğal gaz,) ulaşım, turizm, bilişim, bankacılık, sağlık vb. konular ve sektörlerde meydana gelen ekonomik ve mali kayıplara ilişkin kayıtları ilgili hizmet gruplarından, kurum ve kuruluşlardan toplamak, ulusal düzeyde zarar tespit hesabını yapmak ve raporlamak, zararın mali bilançosunu çıkarmak.</p>

EK 1: ISPARTA’NIN SORUMLU OLDUĐU AFET DESTEK İLLERİ İLE OLAN ANA YOLLARI

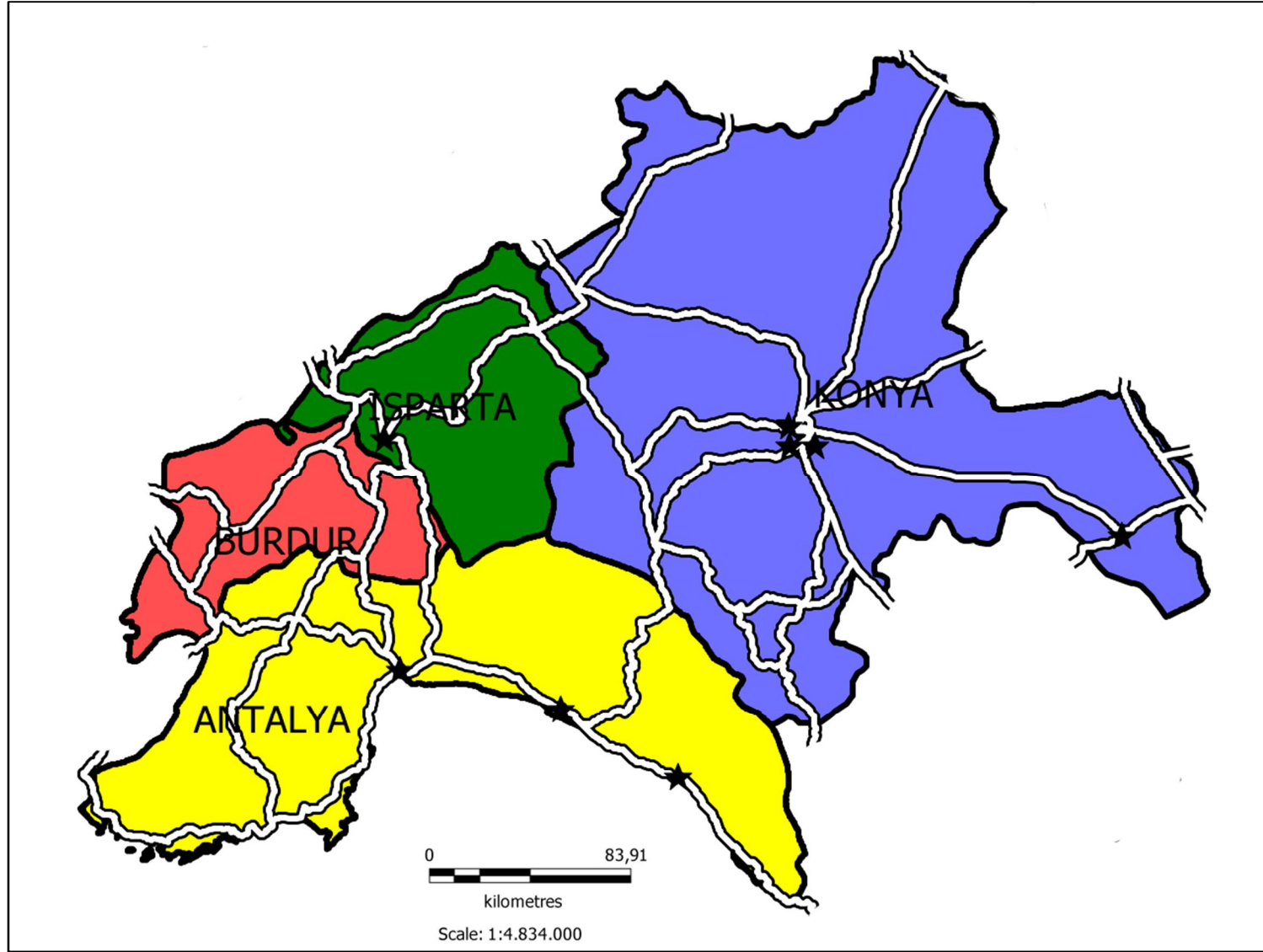

EK 2: ISPARTA'NIN KARAYOLARI

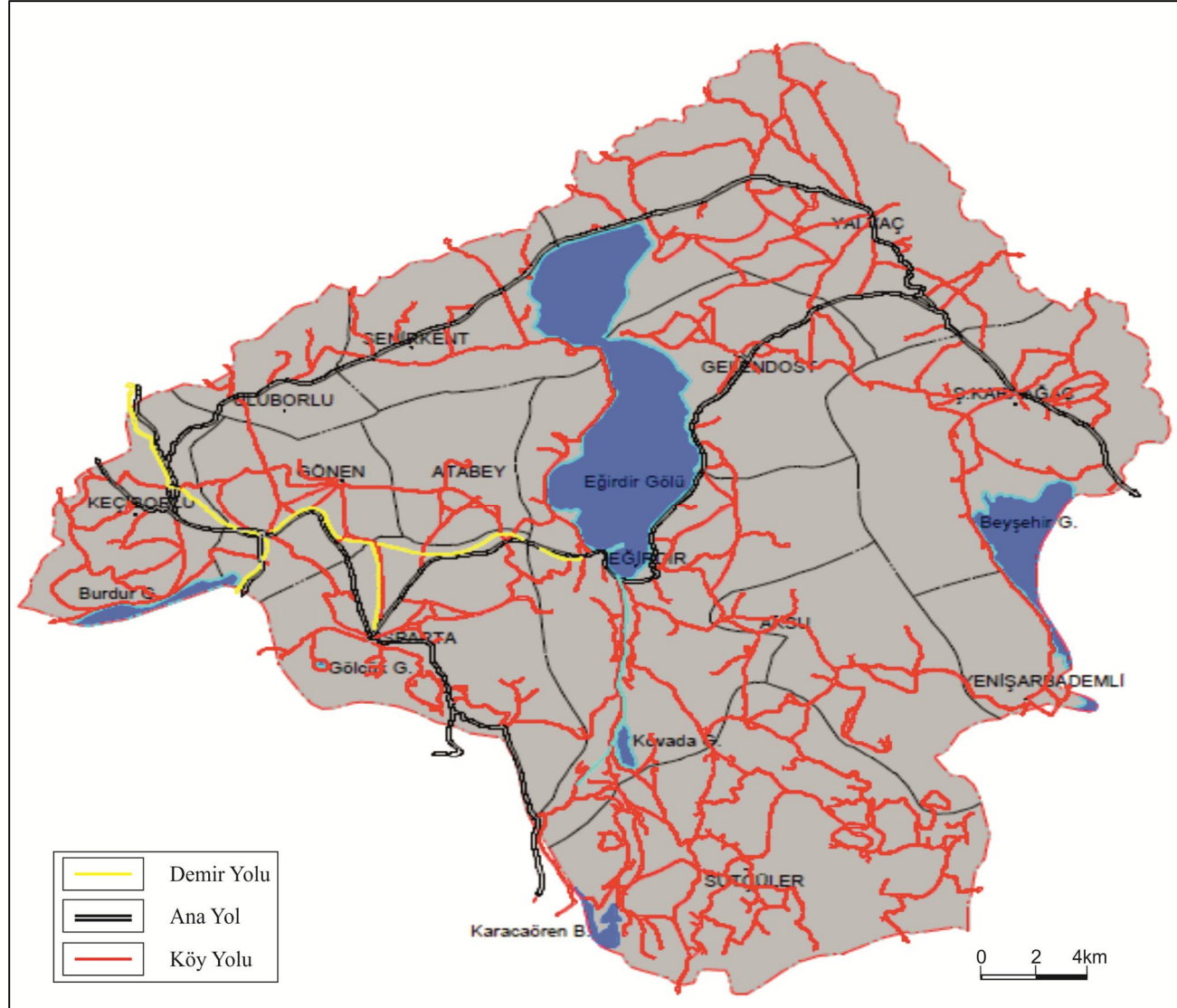

EK 3: ISPARTA İLÇELERİNİN YOL DURUMU



ATABEY ULAŞIM AĞI

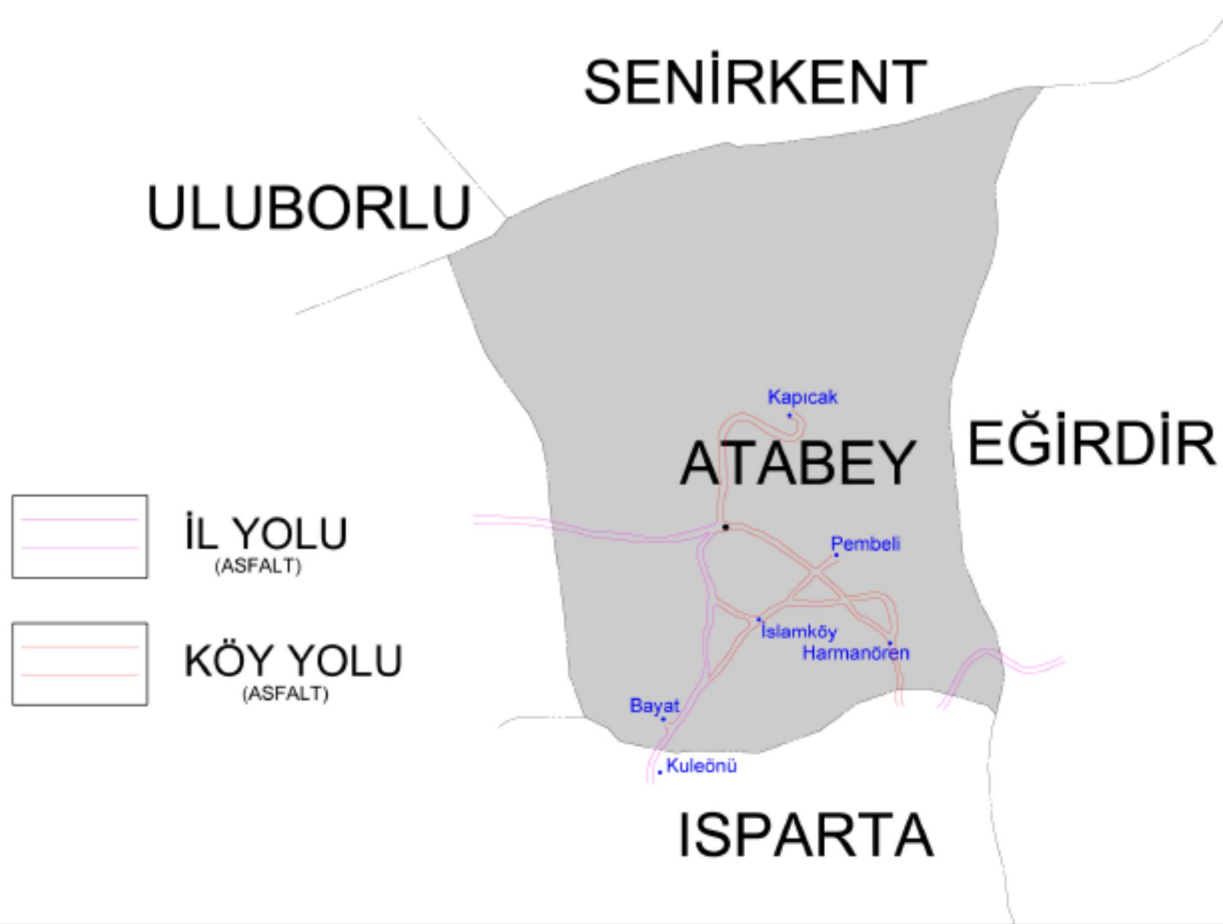

GELENDOST ULAŞIM AĞI

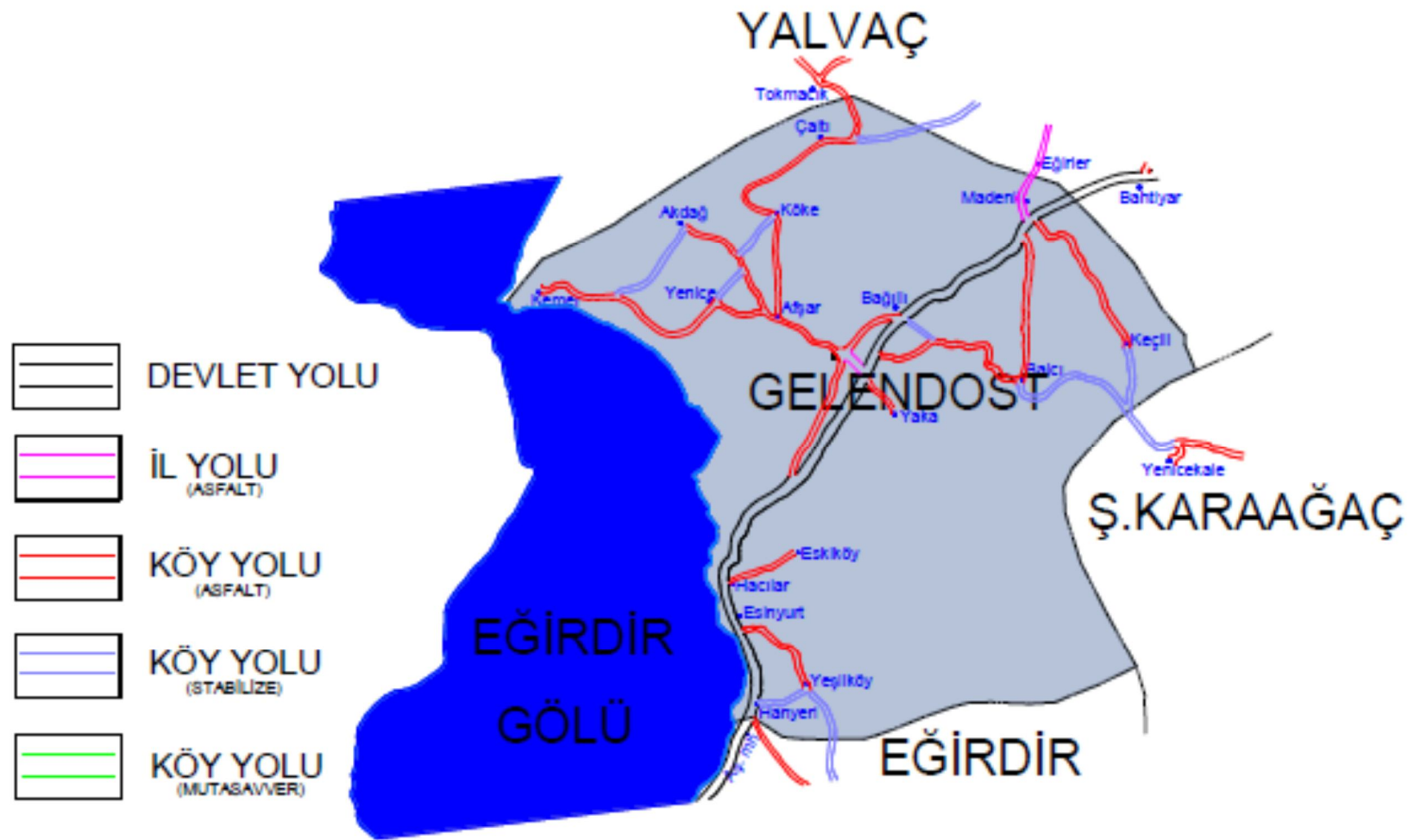

GÖNEN ULAŞIM AĞI

-  DEVLET YOLU
-  DEMİR YOLU
-  İL YOLU
(ASFALT)
-  KÖY YOLU
(ASFALT)
-  KÖY YOLU
(STABİLİZE)
-  KÖY YOLU
(MUTASAVVER)

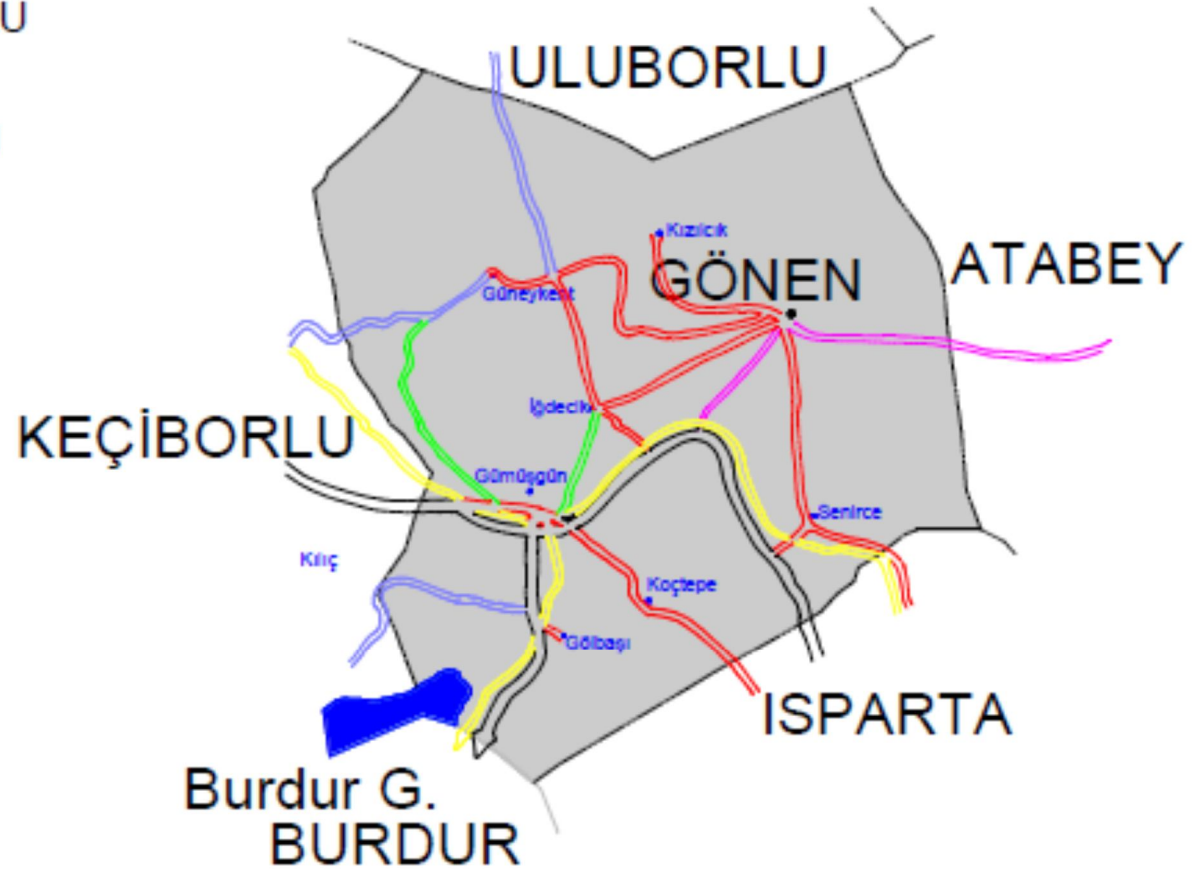

SENİRKENT ULAŞIM AĞI

-  DEVLET YOLU
-  İL YOLU
(ASFALT)
-  KÖY YOLU
(ASFALT)
-  KÖY YOLU
(STABİLİZE)
-  KÖY YOLU
(MUTASAVVER)



ULUBORLU ULAŞIM AĞI

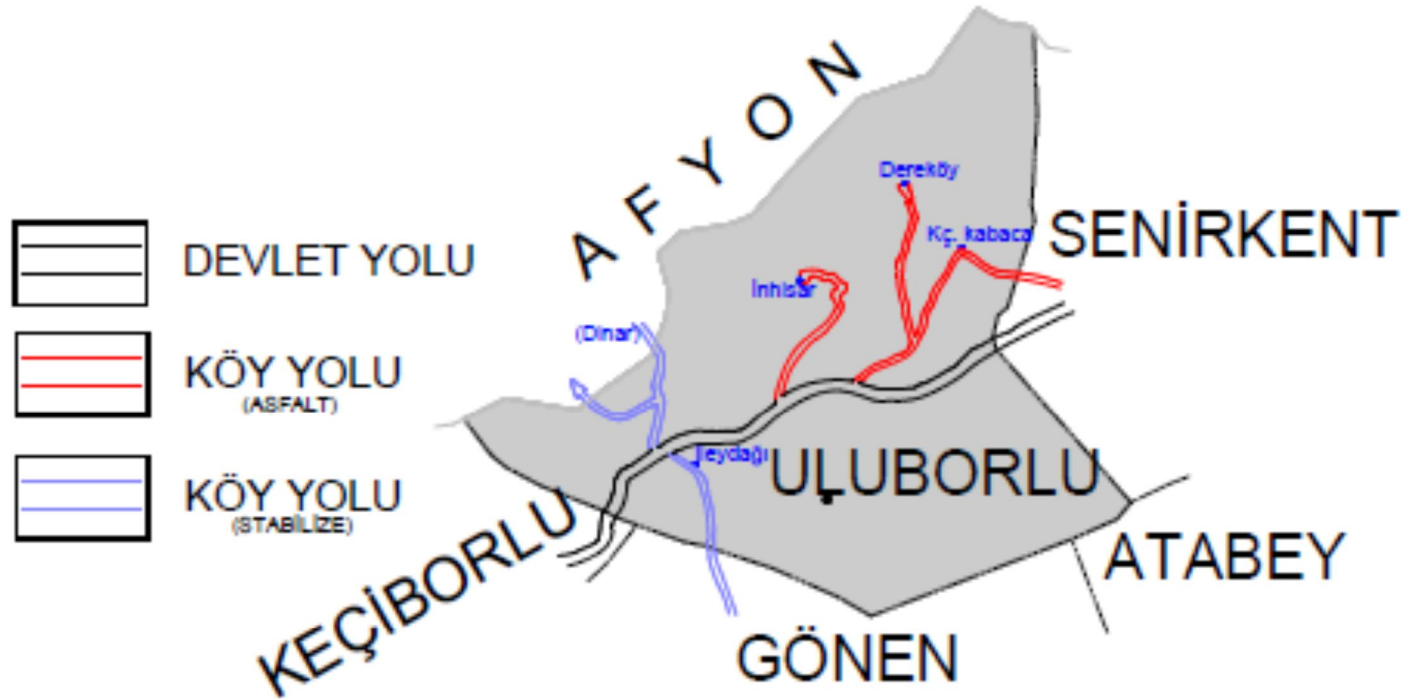

YENİŞARBADEMLİ ULAŞIM AĞI

